O LIBERAL

OLIBERAL.COM

PRESIDENTE: LUCIDÉA MAIORANA | AQUI É JORNALISMO | ROMULO MAIORANA (1966-1986)

ANO LXXVII | Nº 37.908 | BELÉM, QUARTA-FEIRA, 22 DE MAIO DE 2024 | DOMINGOS: R$ 5,00 | DIAS ÚTEIS: R$ 2,00

TRAGÉDIA NO RS

Comerciantes levam dias só para limpar lojas e contar os prejuízos

Recuo da água permite ver melhor a dimensão dos estragos. Dono de farmácia lamenta perda de 70% das mercadorias. Proprietário de ótica teme o fim do negócio. CIDADES, 11.

DANI BARCELLOS ENQUADRAR ESTADÃO CONTEÚDO

Centenas de lojas no Centro Histórico de Porto Alegre foram atingidas pela enchente

OPERAÇÃO PASSE LIVRE III

POLICIAIS INVESTIGAM NOVA FRAUDE AO ENEM EM MARABÁ

Indícios apontam que pelo menos três pessoas estão envolvidas no esquema. Suspeito jogou celular pela janela do banheiro ao perceber a chegada dos agentes, mas aparelho foi recuperado e será analisado pela PF. CIDADES, 7.

Por unanimidade, TSE livra Sergio Moro da cassação

Ministros rejeitaram alegações de abuso de poder econômico nas eleições e mantiveram mandato do senador. POLÍTICA, 1.

AV. HÉLIO GUEIROS

Interdições complicam o trânsito em Ananindeua

Além do tempo perdido em função dos congestionamentos, motoristas reclamam da segurança próximo à rotatória do 40 Horas. CIDADES, 4.

CARMEM HELENA / O LIBERAL

O problema se agrava na rotatória do 40 Horas, na confluência com as avenidas Independência e Dom Vicente Zico

ESPECIAL

Caderno celebra a biodiversidade

IMPOSTO DE RENDA

Receita libera consulta a maior lote de restituição

Serão contemplados 5.562.065 contribuintes, entre prioritários e não prioritários. Crédito total é de R$ 9,5 bilhões. POLÍTICA, 10.

Papão vai em busca do tetra na Copa Verde

ESPORTE, 8 E 9.

PERÍODO JUNINO

Ingredientes de comidas típicas ficam mais caros

POLÍTICA, 7.

NESTA EDIÇÃO
64 páginas em 5 cadernos

CIDADES 12
POLÍTICA 12
CULTURA 8
ESPORTE 16

CLASSIFICADOS
16 PÁGINAS
392 OPORTUNIDADES

www.Libshop.com.br

GRUPO LIBERAL

ISSN 1678-9075

9 771678 907021

SEGUNDA / SÁBADO

Eliane Cantanhêde

Na direção certa

O pior já passou? Não, não passou. A previsão é de tempos ainda muito difíceis e dolorosos no Rio Grande do Sul, com chuvas e enchentes ao sul do Estado e aumento do risco de doenças por toda parte onde a água começa a secar e fica a lama, com uma profusão de bactérias, dejetos e dor. O foco, neste momento, está na saúde e na ajuda emergencial para famílias, municípios, Estado e produtores, sem descuidar da reconstrução.

Em Pelotas e Rio Grande, cidades banhadas pela Lagoa dos Patos, atenção total para a piora da situação, com mais água escoando para o oceano e os níveis da lagoa subindo, ameaçando com inundações, deslizamentos e a destruição de casas, comércios, empresas. Logo, a vida de pessoas.

Em todo o Estado, alerta para as doenças ligadas à água, como leptospirose, hepatite A e diarreias, e o frio potencializa as síndromes respiratórias, especialmente em circunstâncias adversas, com crianças, idosos e suas famílias amontoados em abrigos e que deixaram cobertores e agasalhos para trás, em suas casas alagadas, muitas perdidas para sempre.

O secretário de Atenção Especializada do Ministério da Saúde, sanitarista Adriano Massuda, registra que estão garantidos 1,2 milhão de doses de vacinas, o abastecimento de oxigênio, que poderia faltar em dois dias, e cem kits para desastres. Cada um atende 1.500 pessoas por 30 dias e contém 40 itens, como analgésicos, anti-inflamatórios, antibióticos e material de primeiros socorros. E há parcerias com estados, municípios, planos de saúde, clínicas, entidades e indústrias farmacêuticas e de material de saúde. "Uma operação de guerra", resume.

Do ponto de vista político, é preciso criticar quando algo vai mal, por exemplo, na política externa e na ingerência na Petrobras, mas é preciso reconhecer quando as ações vão na direção certa. O presidente Lula tem comandado a guerra, tomando decisões, liberando verbas emergenciais, cobrando os ministros e marcando presença na área da tragédia. É o que se espera de governantes e líderes.

A grande dúvida é de onde vem o dinheiro. E Lula arranhou seu desempenho ao nomear como o homem de Brasília na crise o gaúcho Paulo Pimenta, ministro, deputado federal mais votado do PT na história do Estado e candidato natural ao governo em 2026. Pior: anunciar Pimenta, rindo, alegre, como se fosse um palanque. É um erro de forma que não afeta o conteúdo. A verdade, cristalina, é que o governo tem feito tudo que é possível e, se terá efeitos na popularidade de Lula, na avaliação do governo e em futuras eleições... Bem, isso é da natureza política. Aliás, da própria natureza humana.

Eliane Cantanhêde
é jornalista

Sebastião Godinho

godinhojuris@hotmail.com

Os livros do museu e os monumentos de Belém

A operação da Polícia Federal que resultou na repatriação do livro "Simiarum et vespertilionum brasiliensium species novae", (Novas espécies brasileiras de macacos e morcegos), ricamente ilustrado, editado em 1823 em Munique, de autoria do zoólogo alemão Johan Baptist von Spix, livro pertencente à biblioteca do Museu Emílio Goeldi, amplamente divulgada pelos grandes jornais e revistas do país, mostrou à sociedade, notadamente àqueles que se interessam pelo assunto, a eficácia de ações repressivas à subtração de bens históricos, em alguns casos com a restituição do objeto, como nesse caso.

O trabalho investigativo não apenas identificou os envolvidos no crime, que outros não eram senão servidores da própria instituição científica, como também, agindo em cooperação com a Unidade de Artes e Antiguidades da Polícia Metropolitana de Londres, a Scotland Yard, país para onde o livro foi transportado, conseguiu reaver a preciosidade bibliográfica, devolvendo-o ao seu legítimo proprietário.

Alguns meses antes, duas outras obras de igual ou mais valor já haviam sido resgatadas pela PF e reencaminhadas à biblioteca do órgão, sendo elas "Reize in Chile und auf dem Amazonstrome", do naturalista suíço Eduard Friedrich Poepping, de 1835, editado em Leipzig, que se achava na Argentina, e "De Índia utriusque et medica", de George Marcgraf, Guilherme Piso e Jacob de Boidt, de 1658, editado em Amsterdã, que fora repatriada do Reino Unido.

As providências adotadas pela direção do museu em comunicar à Polícia Federal esses desaparecimentos, observou aquilo que a lei impõe a toda autoridade, visto que qualquer ação ou omissão de agente público que cause lesão ao erário e enseje, efetiva e comprovadamente, perda patrimonial, desvio, apropriação, malbaratamento ou dilapidação dos bens ou haveres das entidades públicas, está entre aquelas que o artigo 10 da lei 8.429/1992, alterada pela lei 14.230/1992, considera como improbidade administrativa.

Como entusiasta apaixonado do universo cultural, vibrei com o retorno desses valioso tomos, revestidos de singularidades capazes de causar frenesi em qualquer bibliófilo, ao cofre-forte da biblioteca Domingos Soares Ferreira Penna, vindo-me à lembrança que, em tempos recuados, quando o órgão funcionava num prédio ainda existente no parque zoobotânico, durante um evento aberto ao público, tive a imensa satisfação de examinar algumas edições, enriquecidas com fascinantes ilustrações aquareladas, que compõem a sua vasta coleção de mais de quatrocentos mil volumes.

É de se lamentar que ação exemplar como essa, encabeçada pela PF, não seja igualmente planejada e desenvolvida em favor dos nossos monumentos, há mais de duas décadas constante e impunemente saqueados ante à indiferença das autoridades municipais, pois a sua proteção é de competência comum da União, dos Estados, do Distrito Federal e dos Municípios, conforme prescreve o inciso III do artigo 23 da Constituição Federal, atraindo, portanto, a atribuição legal do órgão para atuar em sua defesa.

Para que isso acontecesse, porém, a municipalidade deveria mirar-se no exemplo da direção do museu Goeldi, mas a ação iria expor publicamente o retumbante fracasso da orgulhosa Guarda Municipal no cumprimento de sua missão institucional. Daí...

Pobre Belém!

Sebastião Godinho
é advogado e escritor

COLUNA DO ESTADÃO

Por **Roseann Kennedy**
@colunadoestadao
colunadoestadao@estadao.com
cCom Eduardo Gayer e Augusto Tenório. Colaborou Gustavo Côrtes.

Governo Lula autoriza teles a usar R$ 1,1 bilhão em benefício fiscal para conectar escolas

O governo federal autorizou as empresas de telecomunicações a utilizar R$ 1,1 bilhão em benefícios fiscais para levar internet a 25 mil escolas públicas. O dinheiro deve ser aplicado até 2026, quando termina o mandato do presidente Lula. A partir de agora, as teles poderão investir até 40% da contribuição obrigatória que fazem ao Fundo de Universalização dos Serviços de Telecomunicações (Fust) diretamente em projetos de conectividade nas instituições de ensino. Ou seja, o dinheiro será descontado dos aportes feitos ao Fust. O porcentual limite sobe de 40% para 50% em 2025 e 2026. A medida foi bem recebida pelo setor e não impacta a meta fiscal, porque a verba já estava prevista no programa Escolas Conectadas, embora não na modalidade de benefício fiscal.

GOSTEI. "O benefício fiscal permite às operadoras investir na expansão da conectividade", disse à Coluna Marcos Ferrari, presidente executivo da Conexis Brasil, que representa as teles.

RITMO... Uma "churrascada" promovida hoje pelo deputado Fernando Marangoni (União) deve reunir de ministros do governo a líderes da oposição. Nos bastidores, a leitura é de que o evento será oportunidade para o líder do União, Elmar Nascimento, melhorar a relação com os pares e impulsionar sua candidatura à presidência da Câmara.

...DE FESTA. Arthur Lira ainda não anunciou quem apoiará para sucedê-lo, mas Elmar desponta como favorito. Entre ministros, o mais aguardado no evento será Alexandre Padilha (Relações Institucionais), desafeto do presidente da Câmara. Filiados ao União, Celso Sabino (Turismo) e Juscelino Filho (Comunicações) também devem comparecer.

CLIMÃO. A homologação da pré-candidatura de Marcelo Ramos (PT) a prefeito de Manaus ampliou a crise na federação Brasil da Esperança (PT-PCdoB-PV). Apesar de a lei obrigar que partidos federados caminhem juntos nas eleições, o PCdoB insiste na pré-candidatura de Eron Bezerra na capital do Amazonas.

ESPERA. Por orientação do presidente Lula, o PT pressiona o PCdoB a retirar a pré-candidatura. O mal-estar cresce a cada dia porque Lula avisou que só vai entrar na pré-campanha após a resolução do impasse. Como mostrou a Coluna, a federação também está em pé de guerra em Aracaju.

DECISÃO. O STF anulou a cassação do vereador Abidan Henrique (PSB), de Embu das Artes, na Grande São Paulo. Em fevereiro, o parlamentar, único opositor do prefeito Ney Santos (Republicanos) na Câmara Municipal, perdeu o mandato acusado de quebra de decoro e recorreu.

DEU RUIM. Inelegível até 2030 por ferir o Código de Ética da Assembleia Legislativa de São Paulo (Alesp), o ex-deputado Arthur do Val, o Mamãe Falei, foi à Justiça para tentar reaver seus direitos políticos. A estratégia, contudo, deu errado. O Tribunal de Justiça do Estado rejeitou a ação e ainda o condenou a pagar R$ 5 mil em custas processuais.

BRASILEIRO. À Coluna, do Val afirmou que sua cassação foi ilegal. "Vou recorrer em todas as instâncias. Tenho certeza que o Judiciário fará o correto", disse.

VODCAST "DOIS PONTOS"

Hoje sobre a tragédia climática no RS

Natalie Unterstell
Presidente do Instituto Talanoa

"A tragédia no RS está sendo vista por todo mundo. É um risco que se materializou. Ninguém precisa mais ser convencido da gravidade das mudanças climáticas."

Carlos Nobre
Doutor em meteorologia pelo MIT

"É fundamental que a prevenção dos desastres climáticos esteja no ensino, nas escolas. No Japão, desde os 6 anos, os alunos aprendem a se proteger de

O LIBERAL
FILIADO A SOCIEDADE INTERAMERICANA DE IMPRENSA - SIP

PRESIDENTE **LUCIDÉA BATISTA MAIORANA**
PRESIDENTE EXECUTIVO **RONALDO MAIORANA**
DIRETORA COMERCIAL **ROSEMARY MAIORANA**
DIRETOR DE CONTEÚDO **FELIPE MELO**
DIRETORA DE MERCADO **ALINE VIANA**
EDITORA-CHEFE **ANNE RIBEIRO**
EDITORA-CHEFE ADJUNTA **SUZANE SANTIAGO**

O LIBERAL é editado por Delta Publicidade S/A
CNPJ. (MF) 04929683/0001-17.
Inscrição Estadual: Isenta.
Municipal: 032.632-5

Administração, Redação, Centro Tecnológico Gráfico, Publicidade Av. Romulo Maiorana, 2473. CEP: 66.093-005 | Tel: 3216-1000 | Endereço Telegráfico: O Liberal | Belém, Pará, Brasil.

REPRESENTANTE COMERCIAL EM BRASILIA
A2 REPRESENTAÇÃO DE MEIOS DE COMUNICAÇÃO LTDA
SAS Qd. 01 – Bl. N – Sala 1002
Edifício Terra Brasilis
Brasília-DF, CEP: 70070-010 – Brasil
brasilia@a2representacao.com.br
alaormachado@a2representacao.com.br
+55 61 8102-8855 / +55 61 8236-0123

ESCRITÓRIO COMERCIAL EM SÃO PAULO
SAMIR MOURA
samir.moura@grupoliberal.com
São Paulo-SP
Rua Tabapuã, 500 Conj-44
Itaim Bibi - São Paulo / SP (04533-990)
Fones: 11-3073-1450,
11-3073-1451 / 3073-1453

PREÇO DO EXEMPLAR
ZONA I - Abaetetuba, Ananindeua, Arapari, Barcarena, Belém, Benevides, Bragança, Capanema, Capitão Poço, Castanhal, Concórdia, Dom Eliseu, Igarapé-Miri, Irituia, Itinga, Mãe do Rio, Moju, Mosqueiro, Nova Timboteua, Ourém, Paragominas, Quatro Bocas, Salinas, Santa Izabel, Santa Luzia do Pará, Santa Maria, São Miguel do Guamá, Tailândia, Tomé-Açu, Ulianópolis e Vigia.
DIAS ÚTEIS: R$ 2,00
DOMINGO: R$ 5,00

ZONA II - Almeirim, Altamira, Parauapebas, Conceição do Araguaia, Marabá, Monte Alegre, Monte Dourado, Portel, Porto de Moz, Redenção, Soure, Ourilândia do Norte, Tucumã, Tucuruí, Xinguara, Juruti, Santarém, Itaituba, Oriximiná e Óbidos.
DIAS ÚTEIS: R$ 3,50
DOMINGO: R$ 6,00

ZONA III - Brasília (DF).
DIAS ÚTEIS: R$ 3,00
DOMINGO: R$ 7,00

Artigos de Opinião não, necessariamente, refletem a posição de O LIBERAL

PROGRAMA

Estado entrega **vias asfaltadas** aos moradores **do Coqueiro**

MELHORIAS - Rua Monte Sinai e a travessa Park do Milênio receberam pavimentação, drenagem profunda, calçada, meio-fio, sarjeta e sinalização

Editado por
SUZANE SANTIAGO

O governo do Estado entregou nesta terça-feira, 21, obras de pavimentação asfáltica no bairro do Coqueiro. A rua Monte Sinai e a travessa Park do Milênio ganharam, além do asfalto, calçada, meio-fio, sarjeta e sinalização, em mais uma etapa do programa "Asfalto Por Todo o Pará".

"Esse é um programa do governo do Estado que leva pavimentação às ruas, que leva infraestrutura, drenagem e calçada em todos os 144 municípios. Belém e Ananindeua têm a nossa atenção, tirando o povo da lama no inverno e da poeira no verão, levando pavimentação para os bairros, o que valoriza as casas, eleva a autoestima dos moradores. Agora, população têm asfalto na porta de casa e com qualidade", disse o governador Helder Barbalho, que participou da entrega.

"Há muitos anos estávamos esperando para ter a nossa rua asfaltada. Não tem poeira, ninguém mais pisa na lama", comentou Maura da Silva, moradora da rua Monte Sinai, sobre os transtornos enfrentados por anos pela população.

Edilene da Silva também falou sobre as dificuldades de andar pela via antes das obras. Para ela, um dos benefícios da chegada do asfalto foi o sistema de escoamento de água. "Antes era difícil, não tinham calçadas, era muita lama, buraco, não passava carro aqui, as águas passavam no meio da rua. Hoje está ótimo, já têm bastante carro, moto, têm as calçadas que a gente anda, tem a drenagem. A rua não alaga", enfatizou.

A diretora de Obras de Pavimentação da Seop, Cristina Guedes, destacou a importância do programa "Asfalto Por Todo o Pará" para Belém e outras cidades paraenses. "Ter as ruas pavimentadas é um ganho para o bairro do Coqueiro, pois vão beneficiar a população com mobilidade e segurança viária. O 'Asfalto Por Todo Pará', desenvolvido pela Seop, tem o propósito de melhorar a trafegabilidade urbana em todas as regiões do Pará", explicou.

SEGURANÇA

Para Lauricélia Couto, moradora da rua Monte Sinai, além da melhoria na locomoção das pessoas, a rua asfaltada ajuda nos serviços de segurança pública, com as rondas policiais. "Aumentou nossa a segurança com a entrada da viatura da polícia. Agora você pode caminhar tranquilo, com tudo asfaltado. Antes era só lama, barro, muito difícil levar a criança para a escola. Agora está bem melhor a aparência da rua", contou. (Com informações da Agência Pará)

FESTIVIDADE

Fiéis celebram Santa Rita com a Procissão das Rosas

GABRIEL PIRES
Da Redação

Os católicos de Belém celebram hoje o Dia de Santa Rita de Cássia, padroeira das causas impossíveis, com a tradicional Procissão das Rosas, com saída da Paróquia São José de Queluz, em Canudos.

A programação começa às 7h, com missa presidida por dom Paulo Andreolli, bispo auxiliar de Belém. Em seguida, os fiéis acompanharão a imagem da padroeira em procissão pela avenida Cipriano Santos, travessas Teófilo Condurú e Segunda de Queluz, avenida Ceará e travessa Primeira de Queluz até o retorno à paróquia.

Ao longo do dia, a paróquia ficará aberta à visitação, com celebrações ocorrendo às 11h, 17h e 19h. A festividade de Santa Rita de Cássia começou no dia 13 e se encerra hoje, e inclui apresentações culturais.

ANANINDEUA

Já o Santuário Santa Rita de Cássia, em Ananindeua, ficará aberto para visitação dos fiéis. Haverá missas às 7h, 9h, 12h e 17h. O ponto alto do dia será às 19h, com a celebração de missa solene por dom Alberto Taveira Corrêa, Arcebispo Metropolitano de Belém. A festividade deste ano começou no dia 18 e segue até o dia 26 de maio, com missa e programação cultural.

REPÓRTER 70

CNH Pai D'égua
Aprovados na segunda fase do programa têm até hoje para concluir a matrícula. Vinte mil inscrições devem ser efetivadas.

Impostos
Arrecadação federal tem melhor início de ano desde 1995 e atinge R$ 886,642 bilhões nos quatro primeiros meses de 2024.

> ENERGIA
CONSUMO

Os dados do Boletim Info-Mercado Quinzenal da Câmara de Comercialização de Energia Elétrica (CCEE), publicação que antecipa as principais movimentações do setor, mostram que o Pará teve um consumo de 2.941 megawatts médios no mês de abril, aumento médio de 2,2% na comparação com o mesmo período do ano passado. Quase metade dessa energia (45%) foi destinada ao chamado mercado regulado, em que os consumidores menores compram energia das distribuidoras. Este é justamente o que sofre maior influência do clima.

CALOR

Dentro do mercado regulado, que engloba, por exemplo, consumidores residenciais, o aumento foi de 20,4% no comparativo com abril de 2023. Segundo especialistas da CCEE, são consumidores que, em dias mais quentes, costumam usar com mais intensidade equipamentos como ar-condicionado e ventiladores. As altas temperaturas registradas em abril impactaram a demanda também nos seis estados da região Norte ligados ao Sistema Interligado Nacional. Em relação ao mesmo período do ano passado, os destaques foram para Acre (22,53%), Amazonas (17,5%) e Tocantins (13,7%).

> INTERNACIONAL
MISSÃO

Representantes da Fundação Amazônia de Amparo a Estudos e Pesquisas (Fapespa) fazem parte da delegação brasileira que participa do encontro para Cooperação em Pesquisa & Inovação, em Roma, na Itália. A delegação brasileira foi organizada pelo Conselho Nacional das Fundações Estaduais de Amparo à Pesquisa (Confap). As áreas de foco da missão incluem desafios globais ligados ao clima, mudanças climáticas e eventos extremos, desenvolvimento sustentável e a importância de investir conjuntamente em iniciativas colaborativas de pesquisa e inovação.

"O calendário eleitoral permanece para o Brasil todo."

Ministro **ALEXANDRE DE MORAES**, presidente do Tribunal Superior Eleitoral, afirmou ontem que não há discussão sobre o adiamento das eleições no Rio Grande do Sul.

REUNIÃO

Na segunda-feira (20), a delegação brasileira esteve reunida com o Conselho Nacional de Pesquisa para assinatura do Memorandum of Understanding (Memorando de Entendimentos), que vai apoiar projetos de pesquisa e mobilidade voltados a ações para enfrentar emergências climáticas, eventos extremos, enchentes, e incentivar medidas de recuperação e resiliência, gestão de recursos hídricos, cidades sustentáveis e soluções baseadas na natureza.

> ADOÇÃO
INCENTIVO

O projeto Conhecer para Adotar realiza em 27 de maio um seminário sobre adoção. O evento tem parceria da Escola Judicial do Poder Judiciário do Estado do Pará. O público-alvo é a comunidade em geral, mas também juízes, servidores do Tribunal, promotores de Justiça, defensores públicos, advogados, conselheiros tutelares e comissários da infância. Na pauta, a adoção como garantia do direito à convivência familiar de crianças e adolescentes e a responsabilidade da sociedade e das instituições na efetivação deste direito.

BALANÇO

Maio é o mês nacional para fortalecimento das políticas voltadas ao incentivo à adoção. Atualmente, apenas na Comarca de Belém há onze crianças e adolescentes aptos para adoção. Desses, nove têm deficiência ou doença detectada. Todos são pardos e quatro são adolescentes. Em todo o Estado, segundo dados do Conselho Nacional de Justiça, 697 crianças e adolescentes estão acolhidos em abrigos e, desses, 86 estão disponíveis para adoção. Há 438 pretendentes para realizar adoção.

> AGRICULTURA
MOVIMENTO

Cerca de dez mil agricultores de todo o País estão em Brasília reivindicando mais recursos para a agricultura familiar e melhoria nas condições de produção no campo. É a 24ª edição do Grito de Terra Brasil, coordenado pela Confederação Nacional dos Trabalhadores na Agricultura, Federações e Sindicatos. A pauta de reivindicações, que inclui a ampliação do orçamento e solução de questões emergenciais, foi entregue ao presidente Lula em abril deste ano. De acordo com a coordenação nacional da Confederação, o atual modelo de agricultura brasileira é conservador, parcial, excludente e ecologicamente insustentável.

EM POUCAS LINHAS

O programa Capacita COP 30, coordenado pela Secretaria de Ciência, Tecnologia, Educação Superior, Profissional e Tecnológica começou, nesta semana, as aulas nas escolas técnicas Anísio Teixeira, Celso Malcher, Vilhena Alves, Deodoro de Mendonça e Francisco das Chagas, com ofertas nas áreas de turismo, infraestrutura, produção alimentícia e segurança no trabalho.

Neste primeiro momento, 880 alunos participam de cursos técnicos de inglês para negócios turísticos; planejamento e organização de eventos; gestão de turismo sustentável, entre outros.

A Secretaria de Estado de Cultura (Secult) abre hoje inscrições para o edital de Pontos e Pontões de Cultura, que destinará um total de R$1,4 milhão para 40 projetos.

Os recursos são provenientes de sobras financeiras dos editais de Multilinguagens da Lei Paulo Gustavo.

As inscrições devem ser feitas na plataforma Mapa Cultural do Pará até 20 de junho. O edital também estará disponível na plataforma amanhã.

As procuradorias do Trabalho nos municípios de Marabá e Macapá destinaram R$ 152,8 mil para ações de ajuda às vítimas das enchentes no Rio Grande do Sul.

Os recursos vieram de acordos firmados entre o Ministério Público do Trabalho e empresas da região em ações civis públicas, em função de irregularidades trabalhistas. O dinheiro será repassado para o Fundo de Reconstituição de Bens Lesados, gerido pelo Ministério Público do Estado do Rio Grande do Sul (MP-RS).

O advogado criminalista Lucas Sá ministra, hoje, aula magna com o tema "O Advogado Criminal e o Direito de Defesa", na Faculdade Estácio de Belém.

Referência do debate ambiental na Assembleia Constituinte de 1988, advogado e fundador da organização SOS Mata Atlântica, o ex-deputado federal Fábio Feldmann é um dos especialistas convidados para discutir a conservação da Foz do Amazonas em seminário a ser realizado amanhã, no Campus de Pesquisa do Museu Goeldi.

J.BOSCO

PREVISÃO DO TEMPO

BELÉM

HOJE	AMANHÃ	SEXTA	SÁBADO
32º/25º	33º/25º	32º/25º	32º/25º

Chove à tarde e à noite na Região Metropolitana

A previsão para esta quarta-feira, na Grande Belém, é de sol, com aumento de nuvens de manhã. Pancadas de chuva à tarde e à noite.

HOJE

Quarta-feira 22 de maio de 2024

- Dia do Apicultor
- Dia do Abraço
- Dia Mundial do Gótico

SANTO DO DIA

Santa Rita de Cássia

LUA

Minguante **1 de maio**	Nova **8 de maio**
Crescente **15 de maio**	Cheia **23 de maio**

AVENIDA HÉLIO GUEIROS

Transtornos de trânsito **prejudicam a população**

INTERDIÇÃO - Problema na avenida se agrava na rotatória do 40 Horas, que fica na confluência com as avenidas Independência e Dom Vicente Zico

CARMEM HELENA / O LIBERAL

Obras de duplicação da via têm agravado um trânsito que já é historicamente problemático

CAMILA GUIMARÃES
Da Redação

Quem depende da avenida Hélio Gueiros, no bairro do 40 Horas, em Ananindeua, para ir e vir diariamente sente na pele os transtornos de um trânsito carregado e, frequentemente, congestionado. O problema se agrava, sobretudo, na rotatória do 40 Horas, que fica na confluência com as avenidas Independência e Dom Vicente Zico, e no trecho antes da interdição, entre as passagens Bagani e Samaria.

O trecho da Hélio Gueiros citado acima foi interditado no dia 16 de maio deste ano e deve seguir assim até o prazo de 45 dias - que será dia 30 de junho, segundo a previsão da Secretaria Municipal de Transporte e Trânsito (Semutran) do município. O motivo são as obras de duplicação da via, onde são realizados os serviços de drenagem profunda, instalação da nova tubulação, terraplanagem, construção do meio feio e pavimentação asfáltica.

IMPACTOS

A obra no local tem agravado um trânsito, que já é historicamente problemático e, mesmo com as sugestões de rotas alternativas feitas pela própria Semutran, que inclui a rotatória do 40 Horas e outras passagens do bairro, o problema tem se mantido. O motorista de aplicativo John Teixeira, de 30 anos, dirige diariamente pela avenida Hélio Gueiros e detalha os transtornos do trânsito na área.

"Antigamente, a gente poderia falar em horário de pico, mas, atualmente, é qualquer hora. Em média, desde seis da manhã até umas nove horas, depois de meio-dia até umas duas ou três da tarde e, principalmente à noite, devido o retorno das pessoas do trabalho, o trânsito fica bem saturado entre seis e nove horas da noite".

Acostumado a buscar as melhores rotas, tanto para o deslocamento pessoal quanto para as corridas dos passageiros, ele comenta que, às vezes, se sente sem alternativa: "Mas mesmo essas, como a Mário Covas e a Independência, o trânsito para tudo. Pior ainda se acontece um acidente, que tudo para e fica uma loucura", lamenta.

John lembra que já chegou a levar uma hora para chegar da Mário Covas até a entrada do 40 Horas, pela Independência, devido ao engarrafamento na rotatória do 40 Horas: "Seria bom que tivesse algum projeto para viabilizar o trânsito por aqui, algum elevado", sugere.

Mesmo quem depende de ônibus e também costuma andar de bicicleta pela avenida sente os impactos do trânsito, como a comerciante Ana Gomes, de 53 anos: "O transtorno de trânsito é uma vergonha, é um descaso muito grande. É perigoso também, ninguém respeita ninguém, nem carro, nem moto", desabafa.

"Quando eu preciso sair de ônibus é muito difícil mesmo. Eu tenho que ir para o final da linha pegar um ônibus, porque para pegar pelas paradas não dá. O trânsito fica muito parado, principalmente na rotatória, com todos os ônibus cheios", diz a comerciante.

RESPOSTA

A redação integrada de O Liberal entrou em contato com a Prefeitura de Ananindeua que, por meio da Semutran, informou que agentes de trânsito da Secretaria realizam rondas diárias no trecho interditado, para orientar o trânsito e também para diminuir os impactos da obra.

VEJA MAIS

Use a câmera do seu celular para acessar o conteúdo multimídia.

MOBILIDADE

BR-316 sofre interdições devido a obras do BRT

BRUNA LIMA
Da Redação

Até a próxima sexta-feira (24) o trânsito na rodovia BR-316 passa por mudanças em decorrência das obras do BRT. De acordo com o Núcleo de Gerenciamento de Transporte Metropolitano, as interdições ocorrem em quatro pontos.

As mudanças vão ocorrer até a próxima sexta-feira, em quatro pontos da rodovia BR-316

Um dos pontos fica entre o km 6 e km 7, no perímetro entre a rua Osvaldo Cruz e rua da Cohaspa, antes do viaduto de Ananindeua, onde há interdição de duas faixas da pista da BR-316. Em frente a um shopping, quase abaixo do viaduto de Ananindeua, no sentido Belém, ocorre a interdição de uma faixa e meia da pista da BR-316, no sentido de Belém.

Outros dois pontos de interdições são no km 8, em frente a uma casa lotérica e no cruzamento com a avenida Independência, que também terá trecho da via interditados nos dois sentidos, sendo necessário que motoristas peguem a saída alternativa da via.

Veja quais são os pontos de interdição

1. Interdição de duas faixas da pista da BR-316, no sentido de Marituba, entre o km 6 e km 7, no perímetro entre a rua Osvaldo Cruz e rua da Cohaspa, antes do viaduto de Ananindeua.

2. Interdição de uma faixa e meia da pista da BR-316, no sentido de Belém, em frente a um shopping, quase abaixo do viaduto de Ananindeua.

3. Interdição de duas faixas da pista da BR-316, no sentido de Belém, no km 8, em frente a uma casa lotérica.

4. Interdição de uma faixa da BR-316 no cruzamento com a avenida Independência, que também terá trecho da via interditados nos dois sentidos, sendo necessário que motoristas peguem a saída alternativa da via.

CARMEM HELENA / ARQUIVO O LIBERAL

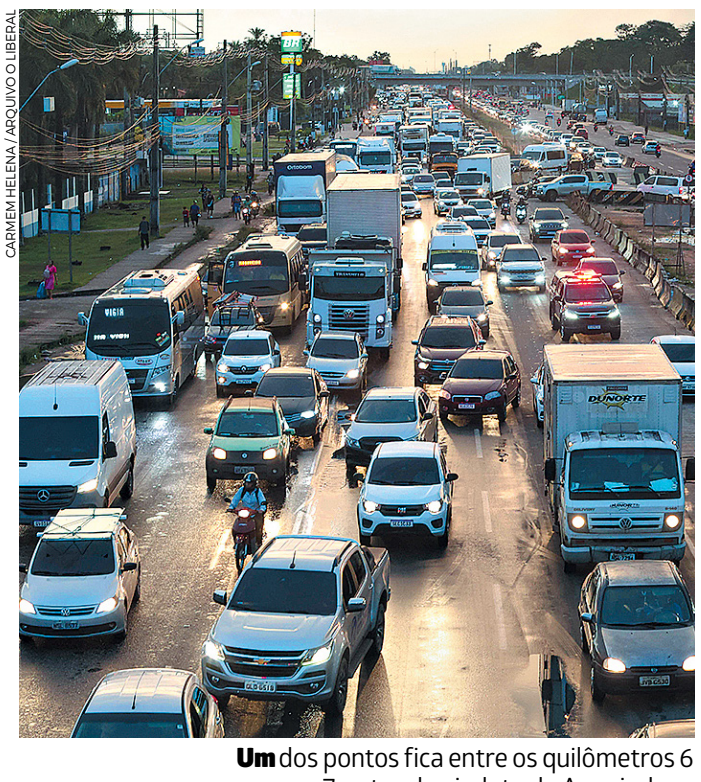

Um dos pontos fica entre os quilômetros 6 e 7, antes do viaduto de Ananindeua

Hydro. Mudando o jogo do alumínio.

Por um futuro mais inteligente e sustentável.

Saiba mais:

A Hydro é uma empresa líder em alumínio e energia renovável, comprometida com um futuro sustentável. Nosso propósito é criar sociedades mais viáveis, transformando recursos naturais em soluções de forma inovadora e eficiente. Agora estamos mudando o jogo, fornecendo um alumínio mais verde e essencial para um mundo em rápido desenvolvimento.

Visite nosso estande na XVI Feira da Indústria do Pará 2024 | FIPA. De 22 a 25 de maio, das 17h às 22h, no Hangar - Belém/PA.

Hydro

Indústrias que fazem a diferença

VOCÊ REPÓRTER

DENUNCIE PELO ZAP
(91) 98565-7449
www.oliberal.com/voce-reporter

Vendedor Guilherme Batalha lamenta rua em situação precária

Moradores de alameda no Tapanã convivem com alagamentos há 8 anos

ICOR MOTA / O LIBERAL

Guilherme Batalha diz que a rua alaga devido aos bueiros entupidos: "O que podemos fazer é esperar"

O vendedor de móveis Guilherme Batalha trabalha há oito anos na Alameda I, do conjunto Cordeiro de Farias, no bairro do Tapanã, em Belém. O problema é que, durante todo esse tempo, ele e os moradores sofrem com os constantes alagamentos na via. "Já tem mais de oito anos que essa rua está assim. Entra e sai gestão e não muda nada. Mas, o que podemos fazer é esperar, só podemos fazer isso. Já mandamos ofício na prefeitura mas nada foi resolvido", relata.

A rua alaga, segundo os moradores, devido aos bueiros entupidos. Além do problema de alagamento, a alameda não possui asfalto adequado e com isso, vários buracos vão se formando na via, dificultando o tráfego de pessoas, carros e motos.

Em tempos de chuvas intensas, a água acaba invadindo a casa dos residentes, trazendo, sobretudo, riscos de doenças procedentes de água suja.

O vendedor explica que após terem tentado várias vezes contato com o órgão responsável, nada foi feito. "Não veio nenhuma fiscalização, pelo menos olhar aqui. A água invade a casa dos moradores, porque as casas são mais baixas no lado direito da rua", explica.

VEJA MAIS

Use o celular para conferir a denúncia de Guilherme Batalha

"Já tem mais de oito anos que essa rua está assim. Entra e sai gestão e não muda nada", diz o vendedor

Devido aos alagamentos, Guilherme pontua que seu movimento caiu bastante. "Minha venda fica situada aqui nessa rua, quando tem chuva prejudica muito nosso movimento, ainda mais com essa rua alagada. Nossa clientela tem diminuído bastante", lamenta o vendedor.

A redação integrada de O Liberal procurou a Secretaria Municipal de Saneamento (Sesan) para falar sobre o assunto, mas até o fechamento desta edição não houve retorno.

ICOR MOTA / O LIBERAL

Via não possui asfalto adequado e vários buracos vão se formando

O projeto **"Você Repórter"** busca reforçar a proximidade com os leitores e internautas, incentivando o jornalismo comunitário e colaborativo. Para participar, compartilhando histórias, denúncias e sugestões de matérias com a **Redação Integrada de O LIBERAL**, acesse **www.oliberal.com/voce-reporter**. Você também pode se conectar usando o QR Code ao lado ou pelo **WhatsApp (91) 98565-7449**. A equipe de reportagem irá checar as informações e publicar o conteúdo em todas as nossas plataformas.

PATRÍCIA BAÍA

Representantes de agências de comunicação, anunciantes e empresários participaram do encontro, no auditório da Associação Empresarial de Castanhal

"VEM PRA LIB"

TV Liberal apresenta projeto ao empresariado de Castanhal

ENCONTRO - Executivos da emissora detalharam as soluções estratégicas em comunicação multiplataforma e tendências de mercado para 2024

PATRÍCIA BAÍA
De Castanhal

A TV Liberal, afiliada à Rede Globo no Pará, realizou na manhã de ontem, em Castanhal, região nordeste do estado, o "Vem pra Lib", para mostrar as oportunidades comerciais, dados sobre o mercado local e planejamento para as agências de comunicação, anunciantes, empresários e autoridades do município e região. A apresentação do "Vem para Lib" foi feita no auditório da Associação Empresarial de Castanhal (ACIC), pelos executivos da TV Liberal, que detalharam as soluções estratégicas em comunicação multiplataforma, insights e tendências de mercado para 2024.

"O objetivo do projeto é mostrar para as praças onde a TV Liberal tem cobertura e emissora, toda as oportunidades de comunicação. Cada vez mais o mercado vem se regionalizando e as pessoas vem criando interesse no lugar onde elas moram e a gente consegue atingir com esse grande veículo de comunicação de massa, e construir juntos projetos que dialoguem com essas comunidades", explicou Rodrigo Vieira, diretor de marketing da TV Liberal.

Durante o evento, foi anunciada a integração do sinal digital de toda a Rede Liberal, abrangendo 85 municípios paraenses. "Fizemos um investimento de mais de R$ 5 milhões para integrar o sinal digital na região nordeste do Pará, a partir de Castanhal. E agora estão todos os municípios integrados com a qualidade do sinal digital", disse o diretor de marketing da TV Liberal.

DIRETO DE CASTANHAL

Audiência maciça em Castanhal

A TV Liberal em Castanhal tem 98% mais audiência do que as outras três emissoras locais juntas. Os dados foram levantados no período de julho do ano passado até os primeiros meses de 2024. "Este é um dado auditado de uma empresa de Ibope. Então, demonstra o poder da nossa comunicação na região. Temos cerca de 500 mil telespectadores em toda a região nordeste", anumerou Rodrigo Vieira.

O novo gerente da TV Liberal em Castanhal, Jeferson Freitas, observou que o mercado da região é bastante promissor. "Nossas audiências, não só em Castanhal, são fantásticas. Estamos investido muito em sinais HD e isso é percebido pelo nosso espectador. E é o que queremos mostrar aos nossos investidores", disse o gestor de Castanhal.

O empresário Ivan Portal é de Belém e analisa as diferenças do mercado local com o da capital. "Estou há sete anos em Castanhal com lojas de colchão e perfumes e o mercado aqui é bem melhor do que em Belém. Eu vendo mais aqui do que lá e por isso vale muito a pena anunciar na TV Liberal, que vai expandir ainda mais as vendas no município e região", avaliou o empresário.

Max Domini - Novas Quadras
Jazigos a preços e condições especiais.

A Max Domini está disponibilizando novas quadras de jazigos com preços e condições imperdíveis.
Aproveite esta oportunidade de adquirir o seu jazigo no maior e melhor cemitério parque da região norte.

MAX DOMINI
Excelência em Serviços Póstumos

Informações e Vendas:
3249-6600 / 3249-5700

Av. José Bonifácio, 1378 - Belém - Pará • www.maxdomini.com.br

FOTOS: POLÍCIA FEDERAL

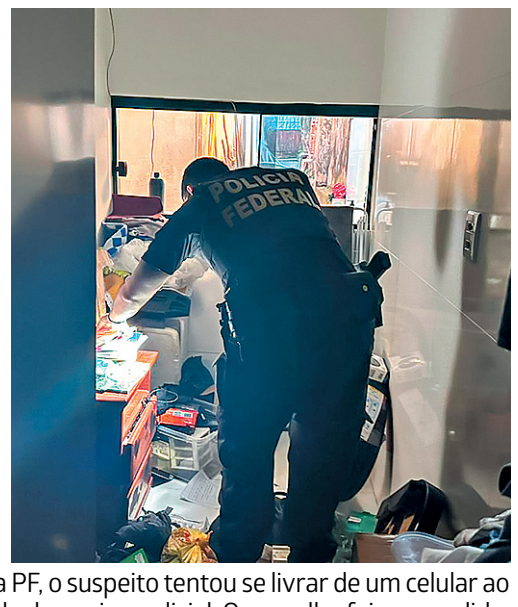

Segundo a PF, o suspeito tentou se livrar de um celular ao perceber a chegada da equipe policial. O aparelho foi apreendido.

ENSINO MÉDIO

PF investiga nova fraude no Enem em Marabá

EDUCAÇÃO - Operação Passe Livre III, deflagrada ontem, apura um novo caso de ilegalidade na realização do exame nacional no ano de 2022

MAIZA SANTOS E TAY MARQUIORO
Da Redação e De Marabá

A Polícia Federal (PF) investiga um novo caso de fraude no Exame Nacional do Ensino Médio (Enem) em Marabá, sudeste paraense. Na manhã de ontem, foi deflagrada a Operação Passe Livre III, com mandado de busca e apreensão contra um suspeito de ter sido beneficiado com a fraude. Segundo a PF, o irmão desse suspeito pode ter feito a prova do Enem 2022 no lugar dele. A Polícia Federal não divulgou os nomes dos envolvidos no caso.

A PF detalhou que, na casa do suspeito, foi apreendido um aparelho celular, que ele jogou pela janela do banheiro ao perceber a chegada da equipe policial. O aparelho será analisado para tentar esclarecer o caso e verificar se há outras fraudes semelhantes. As investigações seguem em andamento.

O investigado de ontem foi aprovado no Enem 2022 e teve ingresso ilegítimo no curso de Engenharia na Universidade Federal do Sul e Sudeste do Pará (Unifesspa). A PF apura se a prova foi realizada pelo irmão do suspeito. Segundo a PF, esse irmão é um dos alvos investigados desde a Operação Passe Livre I, por ter sido aprovado no Enem 2022 e conseguido ingresso irregular no curso de Medicina da Universidade do Estado do Pará (Uepa), num cenário onde quem fez a prova por ele foi outra pessoa, que também não teve nome divulgado.

O delegado Ezequias Martins, responsável pelo inquérito da fraude ao exame, explicou que esse esquema da nova fraude foi descoberto por acaso, a partir da análise de documentos e eletrônicos apreendidos na primeira fase da operação, em fevereiro, "onde foram arrecadados diversos elementos de prova, incluindo vários aparelhos eletrônicos".

O delegado Ezequias Martins diz que a suposta fraude foi descoberta por acaso

"A partir da análise do telefone do seu irmão, restou evidenciado que o seu irmão realizou a prova no seu lugar para que conseguisse a aprovação no Enem e utilizar a prova para ingressar na Unifesspa. As investigações seguem em andamento", informou o delegado da PF.

PRESO

Na deflagração da primeira fase operação, em fevereiro em 2024, foram cumpridos três mandados de busca e apreensão, mas ninguém havia sido preso, conforme acrescentou a PF. Por sua vez, na deflagração da segunda fase, um dos investigados foi preso preventivamente, sendo colocado em liberdade provisória mais tarde, tendo em vista oferecimento e recebimento da denúncia pela Justiça Federal.

A nota da PF finaliza destacando que, se confirmada a hipótese criminal, os investigados poderão responder pelos crimes de falsidade ideológica, uso de documento falso, estelionato com causa de aumento de pena, entre outros.

Unifesspa diz que colabora com as investigações

Em nota divulgada ontem, a Unifesspa destacou que a aplicação das provas do Enem é de responsabilidade do Instituto Nacional de Estudos e Pesquisas Educacionais Anísio Teixeira (Inep), vinculado ao Ministério da Educação. "A Universidade Federal do Sul e Sudeste do Pará (Unifesspa) está colaborando com as investigações conduzidas pela Polícia Federal e aguarda a conclusão do inquérito policial para tomar as medidas cabíveis", detalha a nota.

Em nota divulgada também terça-feira (21), a Uepa informou que já tomou providências sobre o caso. "A Universidade do Estado Pará (Uepa) informa que André Rodrigues Ataíde solicitou o cancelamento da matrícula. Após decisões da Comissão de Sindicância Interna, Moisés Oliveira Assunção e Eliesio Bastos Ataíde continuam impedidos de dar continuidade à vida acadêmica na universidade. Esclarecemos que as decisões sobre o cancelamento definitivo das vagas dos estudantes depende da finalização dos processos judiciais movidos pelos envolvidos e que a Uepa segue alinhada no cumprimento da justiça", diz a nota, na íntegra.

O Inep também se manifestou sobre o caso ontem, afirmando que todos os processos do Enem são planejados e executados com estratégia de segurança. "O Instituto Nacional de Estudos e Pesquisas Educacionais Anísio Teixeira (Inep) conta com o apoio da Polícia Federal nas ações de investigação e combate a tentativa de fraudes. A Autarquia trabalha no aprimoramento dos protocolos de acompanhamento e segurança da prova e apresentará novas informações em momento oportuno, de forma a não comprometer o sigilo de dados que são essenciais à aplicação segura do Enem deste ano", explica a nota.

ROTA DO RIO

Pará é alvo de operação que combate facções criminosas

DILSON PIMENTEL
Da Redação

Policiais civis saíram às ruas no Rio de Janeiro para cumprir, ontem, 99 mandados de busca e apreensão contra pessoas e empresas acusadas de envolvimento com facções criminosas do Rio e do Amazonas. Os mandados foram cumpridos também em Minas Gerais e no Pará. Segundo a Polícia Civil, o objetivo da ação - chamada de Rota do Rio - é desmantelar estruturas operacionais e financeiras do Comando Vermelho e da facção CVAM, do Amazonas. As informações são da Agência Brasil.

No Rio, mandados foram cumpridos em favelas (Fallet e Fogueteiro) e em endereços da zona sul da cidade (Ipanema, Arpoador e Copacabana). Segundo as investigações, para ocultar os recursos provenientes da compra e venda de drogas, os grupos criminosos faziam pagamentos pulverizados a pessoas e empresas, como um frigorífico pertencente a um ex-prefeito amazonense. Ainda de acordo com as investigações, em dois anos, o esquema movimentou R$ 30 milhões. A operação é coordenada pela Polícia Civil e conta com o apoio das polícias de outros estados.

O g1 informou que, segundo as investigações da Delegacia de Combate às Organizações Criminosas e à Lavagem de Dinheiro (DCOC-LD), houve um racha na facção Família do Norte, e um dos lados migrou para o CV e fundou o Comando Vermelho do Amazonas (CVAM), reconfigurando as rotas das drogas pelo país. Essa aliança passou a controlar, por exemplo, a fronteira do Brasil com o Peru e com a Colômbia.

EX-PREFEITO

Ainda de acordo com a DCOC-LD, a quadrilha realiza pagamentos de forma pulverizada a diversos laranjas e empresas, como um frigorífico, para dificultar as investigações. Em 2 anos, as facções movimentaram R$ 27 milhões em atividades ilícitas. No Amazonas, um dos alvos de buscas foi um ex-prefeito de Anamã. Segundo as investigações, ele é o dono do frigorífico que lava dinheiro para o tráfico. Na capital fluminense, um dos endereços visados era um prédio na Avenida Atlântica, em Copacabana. Agentes também foram para a Barra da Tijuca e para o Recreio dos Bandeirantes, na Zona Oeste do Rio, e para o Fallet-Fogueteiro, na região central, onde houve registro de tiroteio.

Durante as buscas, policiais da 21ª DP (Bonsucesso) capturaram no Morro dos Prazeres Juan Roberto Figueira da Silva, o Cocão, chefe do tráfico da comunidade. Ele estava foragido da Justiça, com pelo menos 6 mandados de prisão em aberto. Segundo as investigações, ordenava assaltos na Grande Tijuca e na Zona Sul do Rio. Ainda no RJ, mandados foram cumpridos em Armação dos Búzios e em Cabo Frio, na Região dos Lagos. A Polícia Civil do Pará informou que não deu apoio à operação coordenada pela Polícia Civil do Rio de Janeiro.

REPRODUÇÃO: TV GLOBO

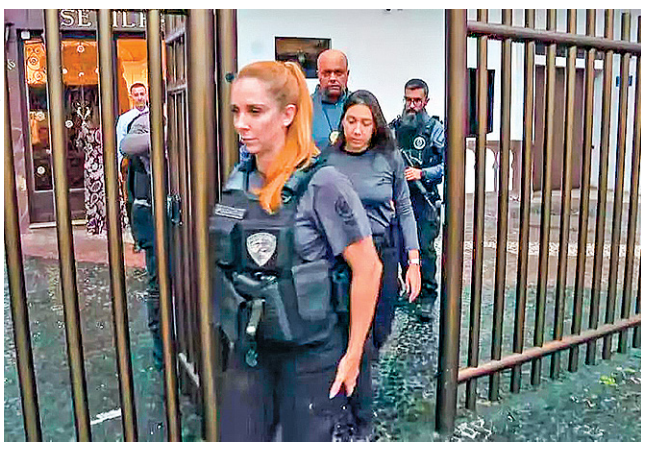

Policiais cumpriram ontem 99 mandados de busca e apreensão

EXTRAS

Decretada prisão de 6 indígenas acusados de matar caçadores

ANA LAURA CARVALHO
Da Redação

A Justiça do Pará decretou a prisão de seis indígenas acusados de matar os pescadores Cosmo Ribeiro de Sousa, 29, José Luís da Silva Teixeira, 24, e Wilian Santos Câmara, 27. O crime ocorreu em abril de 2022, na área da reserva indígena Parakanã, a cerca de 30 km de Novo Repartimento, no sudeste do Pará. Os mandados deverão ser cumpridos pela Polícia Federal, que conduziu o inquérito investigativo acerca do triplo homicídio. Inicialmente, o caso estava sendo julgado pela Justiça Federal. Após recursos interpostos pela defesa das famílias das vítimas, houve a tramitação para a Justiça Estadual. Os seis indígenas foram identificados como Arakaxa Parakanã, Warera Parakanã, Wyraporona Parakanã, Aramaxoa Parakanã, Atyoa Tapaxaira. Eles deverão responder pelos crimes de homicídio qualificado e ocultação de cadáver.

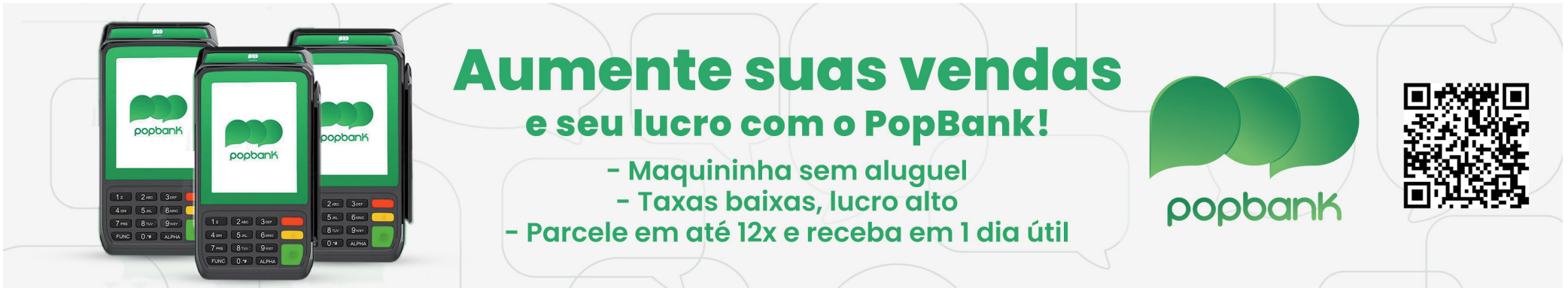

DADOS ATUALIZADOS

PARÁ TEM 8 MORTES POR LEPTOSPIROSE EM 2024

ESTATÍSTICAS - De acordo com a Sespa, o Estado soma 38 casos da doença, transmitida pelo contato com a urina de ratos

TARSO SARRAF/ARQUIVO O LIBERAL

Alagamentos propiciam a propagação da doença, a partir do contato com a água contaminada pela urina de roedores

EDUARDO ROCHA
Da Redação

Após a primeira morte provocada pela leptospirose em virtude das enchentes no estado do Rio Grande do Sul, os cuidados com essa doença voltam à tona. Levantamento feito pela Secretaria de Estado de Saúde Pública (Sespa) indica que, em 2024, até agora, foram registrados no Pará 38 casos e oito mortes relacionadas a essa enfermidade. Em Belém, por exemplo, muitos moradores costumam se banhar em águas de canais e ocorrem situações de alagamentos devido a fortes chuvas. contato com a água contaminada propicia a transmissão da leptospirose.

O levantamento da Sespa indica que no Pará, em 2022, foram confirmados 108 casos e 14 óbitos por leptospirose. Já em 2023, foram confirmados 95 casos e 14 óbitos pela doença. Em 2024, até o momento, foram confirmados 38 casos e 08 óbitos por leptospirose no Pará.

RISCOS

Muita gente em Belém possui o hábito de se banhar nas águas de canais da cidade, principalmente quando chove, o que se constitui emum alto risco de contaminação por parte da batécria Leptospira, ou seja, contrair a doença leptospirose transmitida pela urina de animais, sobretudo, ratos. "Não se deve banhar nos canais. Os canais não são áreas de lazer", alerta a médica infectologista Helena Brígido, membro da Sociedade Paraense de Infectologia (SPI).

"As águas poluídas das chuvas que se arrastam pela cidade estão com concentração de urina de ratos que podem conter a bactéria chamada Leptospira. O contato com essa bactéria pela pele e ou pela ingestão de água contaminada faz com que a bactéria entre em contato com o corpo humano invadindo os tecidos e provocando sangramentos microscópicos e macroscópicos em vários órgãos, principalmente no pulmão, fígado e rins", alerta a infectologista. Para ela, os canais da cidade deveriam seguir um sistema de drenagem orientado pelos gestores, com o pessoal qualificado na área. "Além disso, a população não deveria jogar lixo nesses locais para não causar obstrução da drenagem", completa.

ALAGAMENTOS

Em casos de alagamentos, como ressalta a infectologista Helena Brígido, também se deve evitar o contato com as águas que podem estar contaminadas. "Caso aconteça o contato, a pessoa deve tomar banho com lavagem detalhada de todas as áreas do corpo que tiveram esse contato. Observar a necessidade de lavagem das roupas, de qualquer objeto que tenha tido contato com a água. Lavar bem em toda a casa, incluindo as paredes, lavar bem dentro dos guarda-roupas e outros locais onde pode haver acúmulo de água e impregnação da urina de rato em roupas, toalhas e outros objetos", finaliza Helena Brígido.

"Não se deve banhar nos canais. Os canais não são áreas de lazer", alerta médica

PREVENÇÃO

As medidas de prevenção a essa doença, segundo a Sespa orienta, incluem: usar calçados e luvas nas atividades rurais e de jardinagem; não acumular entulhos e materiais de construção; vedar frestas e buracos em paredes, assoalhos, forros e rodapés; utilizar telas, vedantes ou sacos de areia em portas, janelas e ralos; manter limpos os locais próximos das casas, jardins, quintais, paióis e celeiros.

Em Belém, Sesma contabiliza 13 casos

Como informa a Secretaria Municipal de Saúde (Sesma), foram registrados em Belém, em 2022, 21 casos de leptospirose; em 2023, 16 casos; em 2024, até agora, 13 casos. O Centro de Controle de Zoonoses (CCZ) possui um programa de controle de roedores que realiza ações programadas e periódicas em feiras, mercados, praças públicas, escolas, unidades de saúde, hospitais públicos municipais e vias públicas. O objetivo é controlar a população de roedores para minimizar os riscos de transmissão da leptospirose.

"Quando são detectados casos suspeitos da doença, o CCZ realiza uma investigação epidemiológica no local com a coleta de informações sobre a fonte de infecção, busca de novos casos suspeitos e acompanhamento da evolução do paciente. Em caso de confirmação da doença, são realizadas ações de controle de foco que consistem na desratização no local onde ocorreu a infecção e nas imediações", como informa a Sesma.

A Secretaria informa também que realiza ações de educação em saúde nos locais visitados com a distribuição de material informativo sobre a doença e orientações de prevenção e cuidados em casos suspeitos.

A principal orientação da Secretaria para a população "é manter a limpeza de terrenos e acondicionar corretamente o lixo doméstico para não atrair roedores. Caso a população detecte alta proliferação de roedores em locais públicos, o CCZ pode ser acionado pelo número (91) 985858322. A secretaria orienta ainda que as pessoas que apresentarem sintomas suspeitos de leptospirose devem procurar atendimento na rede pública de Belém: Unidades Básicas de Saúde (UBS), Unidades de Pronto Atendimento (UPAs) e Prontos-socorros.

A reportagem solicitou nota para a Secretaria Municipal de Saneamento (Sesan) sobre ações para evitar que os canais de Belém transbordem, Não houve retorno até o fechamento.

SINAL DE ALERTA

Zumbido no ouvido possui várias causas

THAÍS NEVES
Da Redação

Sabe aquele zumbido que aparece de repente no ouvido e muitas vezes chega a incomodar? De acordo com a Organização Mundial da Saúde (OMS), é um sintoma que afeta cerca de 740 milhões de pessoas no mundo todo, e 28 milhões dessas pessoas estão no Brasil. O tinnitus ou acufenos, popularmente conhecido como "zumbido", se trata de uma percepção de um som nos ouvidos ou na cabeça, sem nenhuma fonte sonora externa. O sintoma não é considerado uma doença, porém se trata de um sinal de alerta para a deficiência auditiva e também para outras doenças.

Mesmo não sendo uma doença, o zumbido no ouvido pode ter várias causas e também atingir várias faixa etárias de idades. Segundo a médica otorrinolaringologista Vanessa Brito, essa alteração, muitas vezes desconfortável, impacta na qualidade de vida dos pacientes. "O zumbido pode prejudicar o sono, capacidade cognitiva e de concentração. Ele não é uma doença e sim um sintoma, a presença dele sempre vai dizer que existe algo errado naquele organismo", diz.

Em relação às formas de zumbido, a especialista explica que ele pode ser descrito de diversas formas, como sendo do tipo pulsátil, chiado, apito, grilo, cigarra, cachoeira e panela de pressão. Ele pode ser contínuo ou aparecer em determinada situação, como, por exemplo, no silêncio.

CAUSAS

Vanessa explica que os sintomas relacionados do zumbido a alguma doença no ouvido, podem se dar devido ao acúmulo de cera, pois isso causa um bloqueio no ouvido e pressão na membrana timpânica. Como também infecções que podem vir de bactérias, fungos ou vírus, como no caso da covid-19 que levou a um aumento desse sintoma. Além disso, também pode haver exposição excessiva a sons altos, perfuração timpânica e perda de audição, sendo a última uma das principais causas relacionada a idosos. E em casos mais raros, tumores de ouvidos.

Ainda segundo a médica, o zumbido também pode vir de doenças não relacionadas ao ouvido, como alterações metabólicas, hipertensão, diabetes, aumento dos triglicerídeos, doenças na tireoide. "Pode estar relacionando também ao abuso de cafeína, álcool e tabagismo, e também doenças e condições da saúde mental, como insônia, ansiedade, depressão. Então, existe um mundo de possibilidades para aquele zumbido no ouvido", explica.

De acordo com a profissional, a primeira coisa que o paciente deve fazer é procurar um médico otorrinolaringologista, devido às principais causas serem de origem no ouvido. "O melhor tratamento é identificar sua causa. A partir do diagnóstico, é possível direcionar um tratamento e quanto mais precocemente o paciente procurar ajuda, maior sua chance de cura", finaliza.

DENGUE

Brasil ultrapassa 5 milhões de casos

ESTATÍSTICAS - Dados do MS indicam que o país registra 2.827 mortes por causa da doença

SÃO PAULO
Agência Estado

Na última segunda-feira, 20, o Brasil ultrapassou os 5 milhões de casos prováveis de dengue, totalizando 5.100.766 registros da doença. O número é três vezes superior ao do ano passado, quando foram notificados 1.649.144 casos. Dados do Painel de Arboviroses do Ministério da Saúde também indicam que o país registra 2.827 mortes decorrentes da dengue, com mais 2.712 óbitos ainda sob investigação.

A taxa de incidência da doença é de 2.511 casos para cada 100 mil habitantes, valor 8,37 vezes superior ao limite estabelecido pela Organização Mundial da Saúde (OMS) para considerar uma situação epidêmica, que é de 300 casos por 100 mil habitantes.

No recorte por Estado, Minas Gerais apresenta o maior número de casos prováveis de dengue (1.431.174), seguido por São Paulo (1 397.796), Paraná (535.433) e Santa Catarina (288.212). Por outro lado, Roraima (286), Sergipe (2.868), Rondônia (4.789) e Amapá (5.557) têm o menor número de casos prováveis.

É importante ressaltar que os números reportados pelo Ministério da Saúde muitas vezes não refletem imediatamente a realidade, havendo um intervalo até que estejam totalmente atualizados. Portanto, é provável que o número atual, reportado às 15h40 de ontem, seja ainda maior do que o divulgado.

Minas Gerais apresenta o maior número de casos prováveis de dengue: 1.431.174

Além disso, vale lembrar que, em janeiro deste ano, a pasta divulgou uma projeção indicando que os casos de dengue em 2024 poderiam chegar a, no máximo, 4.225.885.

PREVENÇÃO

A eliminação de criadouros de mosquitos segue sendo uma das melhores maneiras de evitar a doença. Além disso, vale apostar em métodos físicos, como uso de roupas claras, mosquiteiros e repelentes, especialmente aqueles à base de icaridina, DEET e IR3535, que possuem duração superior em comparação a outros tipos.

Outra medida importante é a vacinação. Desde julho de 2023, a Qdenga está disponível na rede privada brasileira e, em dezembro do mesmo ano, foi incorporada ao Sistema Único de Saúde (SUS). O Brasil tornou-se o primeiro país a disponibilizar essa vacina gratuitamente no sistema público. Inicialmente, devido à disponibilidade limitada de doses, apenas crianças e adolescentes de 10 a 14 anos estão sendo vacinados. Vale reforçar que ainda não existe um tratamento específico para a doença. Mas a hidratação adequada é capaz de salvar vidas.

ARQUIVO O LIBERAL

Desde julho de 2023, a vacina Qdenga está disponível na rede privada brasileira

AUMENTO

Pará avança na cobertura vacinal infantil em 2023, aponta ministério

BRUNA LIMA
Da Redação

O Ministério da Saúde divulgou que o Pará aumentou a cobertura vacinal infantil no ano passado, em comparação a 2022. Esse aumento foi em 10 das 16 vacinas recomendadas no calendário. A cobertura da dose hepatite A registrou um aumento de 11,53 pontos percentuais, passando de 58,61% para 70,14%. A dose de reforço da poliomielite também avançou 11,07 pontos percentuais, passando de 55,15% em 2022 para 66,22% no ano anterior.

A nível nacional, também houve aumento nas coberturas vacinais de 13 dos 16 principais imunizantes do calendário infantil. Entre os destaques de crescimento estão: as vacinas contra a poliomielite (VIP e VOP), pentavalente, rotavírus, hepatite A, febre amarela, meningocócica C (1ª dose e reforço), pneumocócica 10 (1ª dose e reforço), tríplice viral (1ª e 2ª doses) e reforço da tríplice bacteriana (DTP). O resultado, observado em todo o país, consolida a reversão da queda dos índices vacinais enfrentada pelo Brasil desde 2016.

Nos 13 imunizantes que apresentaram recuperação, a média de alta foi de 7,1 pontos percentuais, sendo que nacionalmente a que mais cresceu em cobertura foi o reforço da tríplice bacteriana, com 9,23 pontos, passando de 67,4% para 76,7%. Ao avaliar a cobertura vacinal entre os estados, a maioria apresenta melhoria na cobertura das 13 vacinas citadas.

Para a ministra da Saúde, Nísia Trindade, os dados demonstram o sucesso das estratégias coordenadas pela pasta. "Os números consolidados reafirmam que estamos no caminho certo, de retomada das coberturas vacinais de nossas crianças, após quedas consecutivas nos últimos anos, e de reconstrução de uma das principais políticas de saúde pública do país", ressalta.

INVESTIMENTOS

Mais de R$ 6,5 bilhões foram investidos ano passado na compra de imunizantes e a previsão é que esses recursos alcancem R$ 10,9 bilhões em 2024. De forma inédita, R$ 150 milhões foram repassados por ano aos estados e municípios, em apoio às ações de imunização com foco no microplanejamento, ou seja, nas ações de comunicação regionalizadas. Para 2024, o mesmo valor será destinado aos estados e municípios.

A atual gestão do Ministério da Saúde também promoveu uma mudança no painel de registro de aplicação das vacinas para dar mais transparência e agilidade aos dados. Até 2022, as vacinas de rotina tinham os registros de doses aplicadas inseridos em diversos sistemas de informação próprios dos estados, municípios e do Distrito Federal. Eles eram compilados pela pasta e apresentados por um painel na plataforma Tabnet, o chamado Sistema de Informação do Programa Nacional de Imunizações (SIPNI web ou "Legado").

A partir de 2023, todos os dados vacinais foram redirecionados para a Rede Nacional de Dados em Saúde (RNDS), com as doses aplicadas atreladas a um número de Cadastro de Pessoa Física (CPF) ou Cartão Nacional de Saúde (CNS). A reestruturação é uma reivindicação antiga do setor e migra os dados para um sistema mais abrangente, flexível e oportuno.

A novidade permitiu que a caderneta digital de vacinação se tornasse uma realidade. A partir da completa migração entre os sistemas, cada cidadão poderá consultar a própria situação vacinal online, por meio do Meu SUS Digital, como já acontece com as doses de vacinas da covid-19.

PATROCÍNIO

CARDIOMIOPATIA HIPERTRÓFICA

Principal causa de morte súbita é SUBDIAGNOSTICADA

SAÚDE - É o que afirma a Sociedade Brasileira de Cardiologia, que acaba de lançar a primeira diretriz do país para ser usada pelos médicos no diagnóstico da doença

ILUSTRAÇÃO: J. BOSCO

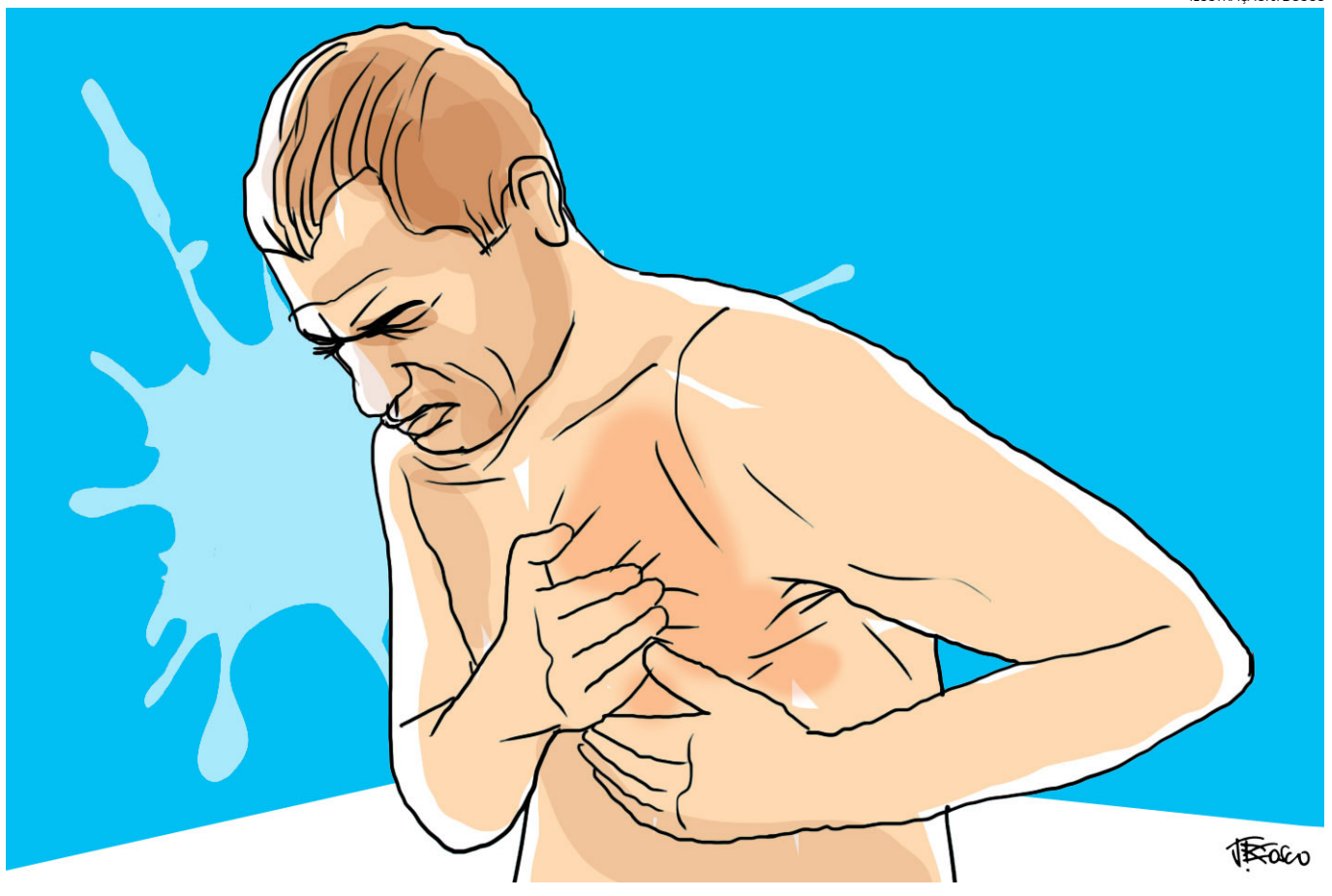

SÃO PAULO
Agência Estado

A cardiomiopatia hipertrófica, que atinge cerca de 500 mil brasileiros, é a principal causa de morte súbita no mundo e é uma doença subdiagnosticada no Brasil. Por causa da falta de dados específicos para diagnosticar e tratar esses pacientes, a Sociedade Brasileira de Cardiologia (SBC) acaba de lançar a primeira diretriz brasileira para ser usada pelos médicos, que até então usavam somente as diretrizes europeia e norte-americana.

"É uma doença mais frequente do que a gente imagina e muito subdiagnosticada", diz o cardiologista Fabio Fernandes, do Instituto do Coração (InCor), em São Paulo, um dos autores da nova diretriz. A doença é a mesma que vitimou em 2022 o empresário e atleta João Paulo Diniz, filho de Abilio Diniz, aos 58 anos. O documento, elaborado por mais de 70 pesquisadores, estabelece as recomendações mais atuais para diagnóstico, estadiamento, tratamento e algoritmos que ajudam nas abordagens terapêuticas e na prevenção de morte súbita.

"Ela [a cardiomiopatia hipertrófica] é muito prevalente, atinge em torno de uma em 200, ou uma em 500 pessoas, e costuma ser diagnosticada em fase avançada", completa o cardiologista Marcelo Vieira, do Hospital Israelita Albert Einstein. Entre as recomendações, o documento ressalta a importância de avaliação detalhada em atletas, além de indicar alguns exames para investigar e confirmar o diagnóstico.

A doença foi descrita pela primeira vez em 1958 pelo patologista britânico Robert Teare, que avaliou o coração de jovens atletas que haviam morrido subitamente. Ela se caracteriza por um?aumento da espessura?do músculo cardíaco - a hipertrofia - ao longo do tempo. Na maior parte das vezes, isso ocorre por um defeito genético, que faz com que o coração tenha um estado de?hipercontratilidade e um hiper-relaxamento, o que acaba levando à hipertrofia do miocárdio. Isso provoca sintomas de insuficiência cardíaca: dor no peito, arritmias e, em alguns casos, obstruções no fluxo sanguíneo. A morte súbita ocorre por um ritmo cardíaco anormal, principalmente em um momento de grande esforço, como durante a atividade física.

SEM SINTOMAS

A doença apresenta sintomas que podem ser comumente confundidos com outras cardiopatias, aumentando o risco de falsos diagnósticos e morte súbita. Mas, em 90% dos casos, ela não dá nenhum sinal, ou seja, os pacientes são assintomáticos.

No entanto, ela pode ser diagnosticada facilmente a partir de alterações suspeitas no eletrocardiograma e no exame clínico, pois causa um sopro (som) característico. Outros exames ajudam a fechar o diagnóstico, como o ecocardiograma e a ressonância magnética do coração.

> **A doença é a mesma que vitimou em 2022 o empresário João Paulo Diniz, filho de Abilio Diniz**

Uma vez feito o diagnóstico, é preciso avaliar o risco de morte súbita dessa pessoa, especialmente se ela tiver menos de 40 anos, a fase de maior probabilidade. Com base em dados como características da doença, sintomas e resposta aos medicamentos, um algoritmo elaborado pelos especialistas ajuda a nortear a conduta e permite saber quem pode se beneficiar dos diversos tratamentos, desde medicamentos e cirurgia até a colocação de desfibrilador implantável.

Os médicos explicam que também é possível fazer testes genéticos, que ajudam na identificação de familiares com a doença. "É uma doença crônica e o objetivo é controlar sintomas e reduzir risco de morte súbita", ressalta Fernandes.

Por isso é essencial passar por uma avaliação médica antes de fazer qualquer atividade física, seja de alta intensidade ou não. "Também é fundamental fazer o rastreamento familiar para saber se há casos de morte súbita na família e em que fase da vida da pessoa ela ocorreu", orienta Marcelo Vieira, do Einstein.

CONTAMINAÇÃO

Instituto estudará o mercúrio

CAMILA GUIMARÃES
Da Redação

A UFPA e outras seis universidades da Amazônia se uniram para criar o Instituto Amazônico do Mercúrio (Iamer) - grupo de estudo sobre a contaminação do metal na região. A ideia é produzir pesquisa científica, treinamento profissional e engajamento comunitário para enfrentar o problema, que afeta o meio ambiente e a saúde pública das comunidades.

As instituições científicas que compõem o grupo são as universidades federais do Pará (UFPA), do Oeste do Pará (Ufopa), do Amapá (Unifap) e de Rondônia (Unir), além da Universidade de Gurupi, no Tocantins (UnirG) e da Universidade do Estado do Amazonas (UEA).

"As ações do Iamer vêm facilitar o trabalho que está sendo realizado por muitos grupos da Amazônia, porque traz visibilidade e capacidade de articulação na hora de conseguir recursos. Vai melhorar o desempenho do gasto público para essas ações. A ideia é nos apoiarmos, mutualmente, aqui na Amazônia", explica a coordenadora do Iamer, Maria Elena Crespo López, que também é professora da UFPA, em entrevista à CNN Brasil.

O mercúrio é um metal que, em temperatura ambiente, apresenta forma líquida usada na mineração, para separar o ouro de minerais sem valor comercial. Nesse processo, o mercúrio acaba se espalhando pela água, pelo solo e pela atmosfera (uma vez que ele também se volatiliza, no processo de sua separação do ouro), e o contato com organismos vivos, como animais e pessoas, causa sérios males à saúde. (Com informações de CNN Brasil)

Flávia Marçal

OPINIÃO

Proteção e inclusão para quem mais precisa!

Uma criança de oito anos foi raptada, estuprada, morta e carbonizada na cidade de Vitória (ES). Em 18 de maio de 1973 este bárbaro crime chocou o país e ficou conhecido como o "Caso Araceli". As violações de direito nunca foram totalmente esclarecidas e nos mostram a fragilidade de um sistema de proteção que requer de toda sociedade e, especialmente, das famílias, atenção máxima.

Pode-se imaginar que crianças e adolescentes com deficiência não seriam as maiores vítimas desses casos. Em parte, porque muitas delas necessitam de suporte para atividades básicas diárias e por isso estão quase sempre acompanhadas. E em parte, porque há em nós um fio de esperança na humanidade que duvida de tamanha atrocidade.

Infelizmente não é esta a realidade. O disque 100 da Ouvidoria dos Direitos Humanos registrou, em 2023, mais de 52 mil denúncias de violência contra pessoas com deficiência. Em relação ao perfil do criminoso, em 61% dos casos o agressor é alguém do convívio familiar ou próximo à vítima.

Buscando traçar o perfil da vítima, a pessoa com deficiência mental/intelectual é alvo em 67% das denúncias recebidas. Não há dados específicos sobre o autismo, porém, é possível considerá-los dentro do percentual pois a pessoa com autismo torna-se potencialmente vulnerável por ter entre suas características a dificuldade de comunicação e de habilidades sociais que, muitas vezes, restringem significativamente a sua possibilidade de denunciar seus agressores, somadas a estudos que apontam a média de 30% das pessoas com autismo com deficiência intelectual associada.

Nestes casos, como proteger para incluir? A Childhood, instituição sueca de proteção da infância indica a importância do estabelecimento de uma relação de confiança com os cuidadores. Uma educação sexual adequada à faixa etária e ao grau de compreensão da pessoa com autismo também são essenciais.

Como instrumentos para esta educação, é possível utilizar histórias sociais onde de forma lúdica podemos explicar como se proteger. Um exemplo? O episódio "O poder de dizer não" da Rádio Margarida, disponível gratuitamente no youtube é uma dessas formas. Livros sensoriais também são úteis, pois indicam um modelo visual de esquema corporal. Uma adaptação do livro "Pipo e Fifi" pode ser um grato caminho. Inclusive o livro traz referência à pessoas com deficiência já que ilustra crianças cadeirantes e com síndrome de down.

Também temos o trabalho relevante das deputadas Ana Cunha e Paula Titan à frente de projetos como o "Eu me protejo" e o "Dia de Fazer Bonito", ambos voltados para a conscientização sobre a proteção de crianças e adolescentes. Loas a iniciativas tão significativas.

E como denunciar situações de abuso ou risco? O Disque 100 é gratuito e preserva a identidade de quem denuncia, além de ser uma ferramenta indispensável para restringir a ação do covarde agressor que costuma a fugir ao menor sinal de ser potencialmente descoberto por quem pode e deve enfrentá-lo: todos nós!

Link para a cartilha "Eu me Protejo": https://abrir.link/WuWHl (www.eumeprotejo.com)

Flávia Marçal é advogada, professora universitária, gestora do Grupo Mundo Azul

TRAGÉDIA NO RS

Comerciantes **levam dias** apenas para **limpar lojas**

ESTRAGOS - Região mais antiga de Porto Alegre segue sem energia elétrica e coberta de lama

Editado por
BIANCA LEÃO

O centro histórico de Porto Alegre passa por limpezas urbanas e dos estabelecimentos, após o recúo do rio Guaíba nos últimos dias. A região mais antiga da cidade, ainda sem energia, mostra a dimensão do estrago causado pela enchente histórica que atingiu a capital há duas semanas.

"Do jeito que está, vou levar a semana toda para poder organizar, limpar e montar a loja novamente", prevê Vespasiano de Menezes Neto, gerente de uma farmácia nas proximidades do Mercado Público da capital, este ainda alagado e fechado. Na tarde de segunda-feira (20), Neto liderava um grupo de funcionários em uma pesada limpeza do estabelecimento, ainda impregnado por lama fétida. Pelo chão, caixas de medicamentos e produtos de higiene. Ali, conta o gerente, a água chegou a cerca de 1,5 metro de altura. Ele chegou a tentar subir as prateleiras, mas a inundação inutilizou 70% das mercadorias, além de equipamentos de informática e mobiliário. "Medicamentos são produtos com alto valor agregado. Calculamos prejuízos de R$ 200 mil a R$ 250 mil apenas com produtos", diz Neto.

A poucos metros dali, na parte de trás da Praça 15 de Novembro, o bazar de artigos populares da chinesa Li Hong Shia estava no quarto dia de limpeza, com muito a ser feito. Um dos funcionários da loja, Edson Nunes, diz que houve poucas horas para se preparar antes da subida das águas do Guaíba. "Não imaginamos que subiria tanto e só elevamos uma prateleira de produtos. Quando voltamos, tivemos que jogar grande parte dos produtos fora, não deu nem para lavar, com essa água toda contaminada", relata. A previsão de Nunes é de que a loja só consiga reabrir ao público em cerca de 10 dias.

Abalados com a extensão dos danos ao comércio, lojistas ouvidos pela Agência Brasil esperam mais apoio do Poder Público no processo de reerguer os negócios.

"Perdi geladeira, impressora, centenas de mercadorias na lama. O imposto tem que baixar, para pagar funcionário", cobra Li Hong Shia, dona de um bazar na Praça 15 de Novembro.

Proprietário de uma ótica na Avenida Otávio Rocha, Paulo Roberto não vê alternativa de recuperar o negócio se não houver apoio direto dos governos.

"A gente depende dele [Poder Público]. Se não der apoio, ferrou. Tira imposto, qualquer coisa assim. Não tenho nem ideia, tchê, do prejuízo que tive. A gente está começando a limpar, botei metade da loja na rua, depois a gente vai saber como ficou a coisa", declarou.

"Se todo mundo tivesse feito a sua parte, isso não teria acontecido. Ninguém acreditava nessa imensidão de água, mas eles [Poder Público] tinham essa informação bem antes disso", reclama Vespasiano. "O IPTU dessa loja é R$ 15 mil por ano. Essa loja tem 25 anos, calcula aí o quanto contribuímos", acrescenta, defendendo que haja perdão ou renegociação dos débitos.

IMPOSTOS

Entre as medidas anunciadas até agora em favor dos comerciantes gaúchos afetados, o governo federal prorrogou os prazos de vencimento dos tributos federais e das parcelas dos parcelamentos para contribuintes dos municípios em estado de calamidade pública.

O Comitê Gestor do Simples Nacional também estendeu os prazos de vencimento dos tributos apurados no Simples Nacional. Já a Procuradoria Geral da Fazenda Nacional (PGFN) adiou os prazos de vencimento das parcelas dos programas de negociação e suspendeu por 90 dias prazos relacionados a atos de cobrança da dívida ativa da União.

No plano estadual, a Secretaria da Fazenda (Sefaz) flexibilizou o pagamento de tributos. Já a prefeitura de Porto Alegre prorrogou os vencimentos de tributos como ISS, IPTU e TCL. Além disso, estão suspensas ações de negativação e protesto, cobranças administrativas e procedimentos de exclusão de contribuintes de negociações por inadimplência de parcelas.

O Sindicato dos Lojistas do Comércio de Porto Alegre, que representa 20 mil empresas na capital, lançou uma campanha na internet para aproximar consumidores e lojistas e tentar fortalecer os pequenos negócios. (Com informações da Agência Brasil).

DONALDO HADLICH/CÓDIGO19/ESTADÃO CONTEÚDO

Bairros de Porto Alegre recebem limpeza urbana após recuo das águas do rio Guaíba

Sobe para 161 número de mortes por chuvas

Editado por
BIANCA LEÃO

O número de mortes confirmadas no Rio Grande do Sul subiu para 161. Ainda estão desaparecidas 85 pessoas e 806 estão feridas, conforme o boletim divulgado ontem (21) pela Defesa Civil do estado.

Ao menos 654,19 mil gaúchos estão fora das residências, sendo 581.633 desalojados - aqueles que tiveram de sair de seus lares e estão acolhidos em casas de familiares, amigos ou conhecidos - e outras 72.561 pessoas estão morando temporariamente em um dos 839 abrigos cadastrados pela Secretaria de Desenvolvimento Social do Rio Grande do Sul.

Mais da metade da população desabrigada é da região metropolitana de Porto Alegre (54,09%). A segunda maior região do estado com desabrigados é o Vale dos Sinos (26,98%). O número de atingidos pela catástrofe climática também aumentou para 2.339.508, ou 21,49% dos 10,88 milhões de habitantes do estado.

RESGATES

O número de pessoas resgatadas permanece em 82.666. O boletim da Defesa Civil contabiliza ainda o resgate de 12.358 animais silvestres e domésticos com vida, a maioria cães e gatos. Dos 497 municípios do Rio Grande do Sul, 464 tiveram suas rotinas impactadas pelas fortes chuvas, o equivalente a 93,36% de todas as cidades sul-rio-grandenses. (Com informações da Agência

Temporais devem retornar nesta semana

SÃO PAULO
Agência Estado

O Rio Grande do Sul deve ser novamente atingido por chuvas fortes nesta semana. A entrada de umidade na região será favorecida por uma área de baixa pressão sobre o Paraguai, e até a sexta-feira, 24, há previsão de temporais em todo o território gaúcho.

As precipitações estavam previstas para começar ontem (21), na porção sul do Estado e na região de Campanha. Segundo a agência Climatempo, há previsão de pancadas, médias e fortes, com raios e ventos de até 70 km/h.

Em Porto Alegre, o clima deve se manter estável durante o dia, com possibilidade de chuva somente à noite. A temperatura máxima prevista para a cidade é de 23°C, enquanto a mínima é de 12°C, de acordo com o serviço meteorológico Meteoblue.

A partir de quarta-feira, 22, a formação de uma frente fria com direção ao sudeste vai manter as instabilidades no sul do País. Grandes volumes de chuva são esperados no centro-sul gaúcho, segundo a Climatempo, aumentando risco de enchentes, deslizamentos de terra e outros problemas relacionados. Cidades como Bagé, Uruguaiana e Pelotas podem receber chuvas o dia inteiro.

Os temporais devem avançar sobre a região metropolitana de Porto Alegre e o norte do Estado na quinta-feira, 23, com previsão de pancadas persistentes. O cenário tende a se repetir no dia seguinte, com previsão de chuva generalizada em todo o território gaúcho.

A Climatempo prevê, a partir da análise de dados meteorológicos, que a chuva só vai diminuir no sábado, 25. O fim de semana deve ser marcado por pancadas rápidas e irregulares na faixa litorânea, enquanto o sol retorna às demais áreas do Estado.

Saúde anuncia repasse de mais R$ 202,2 milhões

SÃO PAULO
Agência Estado

A ministra da Saúde, Nísia Trindade, anunciou ontem (21) que a pasta irá destinar mais R$ 202,2 milhões ao Rio Grande do Sul. Segundo a ministra disse em entrevista coletiva no Estado, do valor, R$ 135,9 milhões serão para "reconstrução e fortalecimento" do Sistema Único de Saúde (SUS) para beneficiar 33 municípios locais.

Outros R$ 66,3 milhões serão voltados para ações emergenciais. Desse recurso, Nísia afirmou que R$ 56,6 milhões irão ao Estado em parcela única para o "enfrentamento das síndromes respiratórias agudas graves".

Além disso, cerca de R$ 9,8 milhões serão alocados à Farmácia Básica, na atenção primária à saúde. As portarias que formalizam os repasses serão publicadas hoje (22). Ao todo, já foram destinados mais de R$ 1,7 bilhão em recursos emergenciais pelo ministério.

Cães resgatados são adotados em Brasília

Editado por
BIANCA LEÃO

Depois de mais de 30 horas de viagem de carro de Canoas a Brasília, 25 cachorros resgatados das enchentes no Rio Grande do Sul ganharam ontem (21) novas famílias.

TRAUMA

Antes da viagem, eles estavam em abrigos e passaram por atendimento e exames veterinários. Apesar desses cuidados, a veterinária Carolina Ferrare alerta que os animais estão com quadro de estresse depois de passarem dias na água, em abrigos e o período da viagem até a chegada na capital federal.

"Os cachorros vão demandar cuidado e dedicação das famílias que estão super dispostas e ansiosas para recebê-los. Muitos nem dormiram aguardando", disse.

De acordo com o boletim da Defesa Civil estadual, divulgado ontem (21), 12.358 animais foram resgatados no estado. A maioria está em abrigos provisórios. (Com informações da Agência Brasil).

"FARIA NOVAMENTE"

Suspeito de **matar família** disse que não **se arrepende**

REPRODUÇÃO

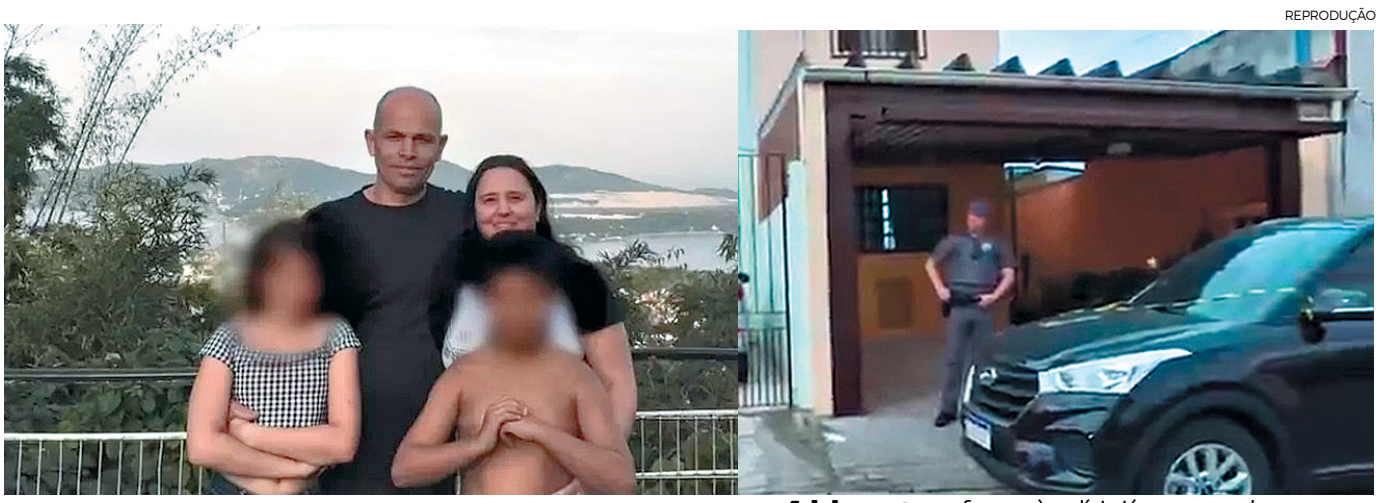

Adolescente confessou à polícia já ter pensado em matar os pais anteriormente

MOTIVAÇÃO - Adolescente informou à polícia que o último desentendimento que teve com os pais ocorreu por eles terem tirado o seu celular

SÃO PAULO
Agência Estado

O adolescente de 16 anos suspeito de ter matado seus pais e irmã na sexta-feira, 17, afirmou, segundo o boletim de ocorrência registrado na Polícia Civil, que "seu objetivo era só matar", que não se arrependeu de seus atos e, se pudesse, faria novamente.

Ele afirmou à polícia que o que o motivou foi seus pais terem tirado seu celular, e que sempre teve desentendimentos com os pais, já tendo pensado em matá-los anteriormente. Quanto à irmã, disse que "teve que matá-la", pois estava no local (a casa da família).

O jovem passou o final de semana com os corpos dos familiares na casa, enquanto saía para academia e para ir à padaria. No domingo à noite, chamou a polícia admitindo os assassinatos. A defesa do jovem não foi localizada pela reportagem para comentar o caso.

A arma utilizada era de seu pai, um guarda civil municipal. O adolescente sabia onde o pai a escondia e quando estava sozinho em casa, testou um disparo em um colchão.

Ao chegar à casa da família, a polícia constatou que a arma estava sob a mesa da sala, municiada e com um cartucho íntegro. No piso superior, no chão, próximo ao corpo da irmã do infrator, havia também uma capsula deflagrada de arma de fogo.

O jovem passou o final de semana com os corpos dos familiares na casa, enquanto saía para a academia e para ir à padaria.

O caso foi registrado como "ato infracional de homicídio e feminicídio, ato infracional de posse ou porte ilegal de arma de fogo e ato infracional (relativo a) vilipêndio a cadáver (ofensa grave que viola o respeito aos mortos)". O infrator foi levado à Fundação Casa.

CASO ANIC

Advogada estaria envolvida no crime

GABRIEL BENTES*
Da Redação

A Polícia Civil do Rio de Janeiro suspeita que Anic Almeida Peixoto Herdy, de 55 anos, advogada desaparecida em Petrópolis, possa ter, inicialmente, colaborado com o plano de forjar seu próprio sequestro, em associação com Lourival Correa Netto Fatiga, que está preso e é apontado como seu amante.

Uma câmera de segurança do estacionamento do shopping onde a advogada foi vista pela última vez mostra ela escondendo um celular embaixo do banco do carro. O aparelho estava com um chip registrado em nome de Lourival, utilizado para manter contato com ele, como informado pela rádio CBN.

O telefone foi descoberto pelo marido da vítima, Benjamin Cordeiro Herdy, que também é patrão de Lourival. Conforme a Polícia Civil, o amante da advogada estava com o chip pessoal desligado, e utilizava um registrado no nome do marido dela.

Rastreado, o telefone seguiu o mesmo percurso do carro de Lourival até ele encontrar a advogada no estacionamento. A mesma linha telefônica foi usada para anunciar o sequestro de Anic.

A partir das imagens, as autoridades concluíram, então, que Lourival fez uma parada para que a amante entrasse em seu veículo. Em depoimento à polícia, Lourival não mencionou este encontro, nem comunicou ao marido da advogada, o que levantou suspeitas entre os investigadores.

SUMIÇO

Anic está desaparecida desde o último dia 29 de fevereiro. A família pagou um resgate de R$ 4,6 milhões exigido pelos supostos sequestradores, mas a advogada ainda continua desaparecida.

Além de Lourival, também conhecido como Gordo ou Fatica, o Ministério Público do Rio de Janeiro (MPRJ) suspeita que os dois filhos dele, além de outra amante, possam ter sido cúmplices no desaparecimento da advogada, resultando na abertura de um novo inquérito na 105ª DP de Petrópolis para localizar Anic (*Estagiário sob supervisão de Vanessa Pinheiro, editora web de OLiberal.com)

CASO FISICULTURISTA

Vídeo mostra a saída do condomínio

Editado por
BIANCA LEÃO

REPRODUÇÃO

Imagens apontam o momento em que o carro de Igor Porto Galvão deixa o condomínio em que o casal morava

O carro do fisiculturista Igor Porto Galvão aparece em imagens de uma câmera de segurança na saída do condomínio em que o fisiculturista morava com Marcela Luise de Souza Ferreira, em Aparecida de Goiânia, na Região Metropolitana da capital. Conforme a delegada Bruna Coelho, Marcela chegou ao hospital inconsciente e com sinais de espancamento.

A imagem, obtida pela TV Anhanguera, mostra a data e o horário em que o registro foi feito: 10 de maio de 2024 às 16h19 min, dia em que Marcela deu entrada no hospital. Pelo para-brisa, é possível ver o motorista e o quebra sol do passageiro dianteiro aberto.

O caso é investigado pela delegada Bruna Coelho, da Delegacia Especializada no Atendimento à Mulher (Deam) de Aparecida de Goiânia, na Região Metropolitana da capital. Em entrevista à TV Anhanguera, a investigadora contou que a polícia foi chamada pelo hospital.

"O hospital entrou em contato com a delegacia informando que trata-se de múltiplas lesões, o que não é condizente com uma queda. Ela teve traumatismo craniano dos dois lados da cabeça e na base do crânio, fraturou a clavícula, oito costelas e teve várias escoriações pelo corpo", disse.

Ao receber a denúncia, a polícia começou a investigar o caso. "Nós fomos até [a casa] e pedimos uma perícia no local. Um perito também esteve no hospital e nós ouvimos várias pessoas", detalhou Coelho. A delegada acredita que o fisiculturista espancou a mulher e a levou para o hospital.

"Ele disse para a equipe médica que ela estava limpando a casa quando escorregou e caiu. Segundo ele, ela convulsionou e as lesões foram causadas pela queda. Então, ele deu um banho nela e a levou para o hospital, onde, de imediato, ela foi levada para uma cirurgia e depois para a UTI", afirmou.

Marcela morreu na noite de segunda-feira (20), 10 dias após ser levada para o hospital. Segundo a Polícia Civil (PC), ela teve traumatismo craniano e oito costelas quebradas. Coelho afirmou que a perícia apontou que as lesões não são compatíveis com uma queda em casa, como alegou o fisiculturista, que está preso suspeito do crime.

DEFESA

Ao g1, os advogados de fisiculturista, Thiago Marçal Ferreira Borges e Gelicio Garcia de Morais Júnior, lamentaram a morte de Marcela Luise, de 31 anos, e disseram que entrarão com pedidos para que a prisão preventiva seja substituída por outras medidas cautelares .

HISTÓRICO

A investigação da polícia descobriu que o fisiculturista tem um histórico de violência doméstica. "Nós investigamos o passado dele e ele tem antecedentes de Maria da Penha contra uma ex-namorada e contra a atual. Teve um inquérito por lesão corporal por murros, socos e chutes", disse.

Segundo a delegada, nesse primeiro inquérito, a vítima pediu uma medida protetiva, porém, quando o casal reatou o relacionamento, o pedido foi retirado. Por esse motivo, Coelho solicitou a prisão preventiva do fisiculturista, que, conforme a Polícia Civil, vai responder por feminicídio. (Com informações do g1).

"NOVO CANGAÇO"

PF e Gaeco prendem 13 na operação BAAL

SÃO PAULO
Agência Estado

A Polícia Federal (PF) e o Ministério Público de São Paulo abriram na manhã de ontem (21), a Operação BAAL na mira de um grupo que pratica roubos nas modalidades "domínio de cidade" e "novo cangaço". A força-tarefa prendeu 13 investigados

"As ações investigadas constituem uma modalidade de conflito proveniente da evolução de crimes violentos contra o patrimônio, no qual grupos criminosos subjugam a ação do poder público por meio do planejamento e execução de roubos que causam um verdadeiro terror social", explicou a PF.

A investigação identificou que os principais fornecedores das armas e munições usadas pela quadrilha são CAC's (Colecionador, Atirador Desportivo e Caçador).

Agentes cumpriram, ontem, 24 mandados de busca e apreensão em São Paulo, Osasco, Santo André, São Bernardo do Campo, Guarulhos, Piracicaba, Mairinque, Buri, Xique-Xique (BA), Timon (MA) e Corrente (PI). Também foi decretado o bloqueio e sequestro de bens dos investigados no valor de até R$ 4 milhões

O inquérito foi aberto após a tentativa de roubo a um banco em abril de 2023, em Confresa (MT). Na ocasião, suspeitos foram presos e mortos em confronto, sendo que um deles morava em São Paulo e integrava uma organização criminosa.

A partir das informações sobre tal tentativa de roubo, foram descortinadas outras ações semelhantes financiadas por integrantes de organização criminosa que também atua no tráfico de drogas e na lavagem de dinheiro.

MEDIDAS PARA COMPENSAÇÃO DA DESONERAÇÃO SAEM ESTA SEMANA

Haddad descarta taxar comércio on-line para compensar desoneração. Página 3.

DEPUTADA E HACKER VÃO PARA O BANCO DOS RÉUS

STF recebe denúncia contra Zambelli e Delgatti por invasão ao sistema do CNJ. Página 4.

COMEÇOU

Feirão do Imposto 2024 derruba preços até domingo. Página 11.

MANDATO MANTIDO

Em decisão **unânime,** TSE livra Moro **da cassação**

SALVO - Tribunal concluiu que não houve abuso nos gastos da pré-campanha ou provas de uso irregular de pré-candidatura ao Palácio do Planalto

SÃO PAULO
Agência Estado

O senador Sergio Moro (União-PR) conseguiu salvar o mandato nesta terça-feira (21) no Tribunal Superior Eleitoral (TSE). Os ministros rejeitaram, por unanimidade, os recursos do PT e do PL que pediram a cassação do ex-juiz da Operação Lava Jato.

O TSE concluiu que não houve abuso nos gastos da pré-campanha e que não ficou comprovado que ele usou a pré-candidatura ao Palácio do Planalto para conseguir mais visibilidade na corrida ao Senado.

Como relator, o ministro Floriano de Azevedo Marques abriu a votação e defendeu a absolvição. Ele foi acompanhado pelos colegas André Ramos Tavares, Cármen Lúcia, Kassio Nunes Marques, Raul Araújo, Isabel Gallotti e Alexandre de Moraes.

> **"Cassação de mandatos e decretação de inelegibilidade exigem provas cabais"**

Foi o último julgamento de grande repercussão na gestão de Moraes como presidente do TSE. Ele fez questão de pautar o caso às pressas para participar da votação antes de deixar o tribunal.

"Para a cassação de mandatos e decretação de inelegibilidade, a Justiça Eleitoral exige provas cabais, porque são decisões graves que afastam pessoas dos mandatos concedidos pelo eleitorado e, por um tempo, da própria vida política", defendeu o presidente do TSE.

Cármen Lúcia criticou a conduta do senador, que segundo ela "não é exatamente um modelo ético de comportamento na pré-campanha", mas também defendeu que a cassação do mandato seria desproporcional.

A Justiça Eleitoral no Paraná já havia absolvido o senador das acusações de abuso de poder econômico, arrecadação ilícita e uso indevido dos meios de comunicação.

O julgamento no TSE começou na semana passada, com o relatório de Floriano Marques sobre a tramitação do processo. A sessão foi retomada com as argumentações dos advogados e a leitura do parecer da Procuradoria Geral Eleitoral (PGE), que pediu a manutenção do mandato de Moro.

APOIO

O órgão defendeu que o TSE deveria preferir uma "postura de menor interferência na escolha soberana das urnas". Com a PGE jogando a seu favor, após a absolvição no TRE de seu Estado, o senador entrou no julgamento menos pressionado. O presidente do Senado, Rodrigo Pacheco (PSD-MG), também intercedeu pelo colega.

O Podemos foi o primeiro partido a filiar Sérgio Moro quando o ex-juiz da Operação Lava Jato entrou oficialmente na vida político-partidária. Ele migrou ao União Brasil, após ver derreterem suas chances de vitória na corrida presidencial, para lançar candidatura ao Senado. Também alterou o domicílio eleitoral, de São Paulo para o Paraná.

O relator, Floriano Marques, defendeu que o percurso político "vacilante" e a estratégia "errante" conferem ao caso contornos particulares, sem precedentes na Justiça Eleitoral.

Entre os desembargadores do Paraná, prevaleceu a tese de que Moro só poderia ser condenado se ficasse provado que o movimento foi intencional, ou seja, que ele lançou pré-candidatura a presidente para ganhar maior visibilidade na campanha ao Senado. Os partidos, no entanto, defendem que o efeito da pré-campanha existe, independente de eventual premeditação.

Para o os ministros do TSE, a mudança de estratégia não foi deliberada e, por isso, não há espaço para a punição. "Uma coisa é um candidato se lançar artificialmente como pré-candidato a um cargo do Executivo apenas como trampolim para se promover à disputa de um cargo legislativo que sempre fora seu objetivo. Coisa bastante distinta é um postulante, acreditando ter envergadura para concorrer a um cargo elevado, como a Presidência da República, depois de se lançar legitimamente a essa pré-candidatura, verificar que não tem tal estatura, ao menos não naquele momento, e se redirecionar para disputar um cargo de alçada menor", defendeu o relator.

Outro ponto-chave do julgamento foi o parâmetro que usado para calcular os gastos de campanha. A definição sobre quais despesas seriam ou não de pré-campanha, para avaliar se houve ou não desequilíbrio na eleição, é controversa. O critério dividiu os desembargadores do Paraná.

O ministro Floriano Marques chegou ao total de R$ 777 mil - 17,47% do teto da campanha. "Podemos considerar um montante importante, mas não, por si só, abusivo."

A natureza dos gastos também influenciou a votação. Para os ministros, despesas que não estão diretamente relacionadas com a campanha para obter votos não têm caráter eleitoral. É o caso, por exemplo, de valores desembolsados com segurança pessoal e escolta.

"Ninguém gosta de andar com segurança, com carro blindado. Só em filme. As famílias das pessoas que são ameaçadas não gostam também. Esses gastos devem ser totalmente afastados de qualquer conotação eleitoral", defendeu Alexandre de Moraes. "Eu sei o que é ser ameaçado."

WILTON JUNIOR / AE

Ex-juiz da Lava Jato, Sergio Moro segue senador da República

Marcelo Odebrecht tem processos derrubados

O ministro Dias Toffoli, do Supremo Tribunal Federal (STF), derrubou ontem todos os processos e investigações contra o empresário Marcelo Odebrecht na Operação Lava Jato. A decisão afirma que houve "conluio processual" entre o ex-juiz Sérgio Moro e a força-tarefa de Curitiba e que os direitos do empresário foram violados nas investigações e ações penais.

"O que poderia e deveria ter sido feito na forma da lei para combater a corrupção foi realizado de maneira clandestina e ilegal", justificou Toffoli.

Ao declarar a "nulidade absoluta de todos os atos processuais" contra Marcelo Odebrecht na Lava Jato, o ministro determinou que os inquéritos e processos envolvendo o empresário sejam trancados.

"Nota-se, portanto, um padrão de conduta de determinados procuradores integrantes da força-tarefa da Lava Jato, bem como de certos magistrados que ignoraram o devido processo legal, o contraditório, a ampla defesa e a própria institucionalidade para garantir seus objetivos - pessoais e políticos -, o que não se pode admitir em um Estado Democrático de Direito", diz um trecho da decisão.

STF anula pena imposta a Dirceu

A Segunda Turma do STF também extinguiu ontem, por 3 votos a 2, a pena imposta ao ex-ministro José Dirceu por corrupção passiva e lavagem de dinheiro na Operação Lava Jato. Ele foi sentenciado a 8 anos e 10 meses de prisão pela Justiça Federal no Paraná. A condenação foi assinada pelo então juiz Sergio Moro e confirmada pelo Tribunal Regional Federal da 4.ª Região (TRF4). Com a decisão do STF, o ex-ministro fica mais perto de recuperar os direitos políticos. As condenações criminais o impedem de disputar as eleições, por causa da Lei da Ficha Limpa. Uma eventual candidatura dependerá de análise da Justiça Eleitoral. Hoje com 78 anos, que completou em março, ele já declarou que pretende disputar uma vaga na Câmara dos Deputados em 2026.

COP 30

Hana Ghassan visita obras em Belém

Editado por
LÍLIAN LEITÃO

A vice-governadora do Pará, Hana Ghassan, visitou nesta terça-feira (21) duas obras do governo do Estado que estão sendo com construídas em Belém: o Parque da Cidade e o Porto Futuro II. Os projetos fazem parte das ações estruturantes que irão readequar Belém para a Conferência das Nações Unidas Sobre Mudanças Climáticas (COP 30) que será realizada em novembro de 2025.

Como presidente do comitê estadual para a COP 30, a vice-governadora acompanhou o andamento dos serviços, que estão acelerados. "É importante esse acompanhamento para que elas estejam dentro do cronograma previsto da COP para que a gente entregue, o mais rápido possível, à nossa população. Temos no Parque da Cidade um grande projeto urbanístico para a nossa capital, para a região metropolitana, e agora o Porto Futuro II que será um grande complexo, interligado com o terminal de passageiros, integrado com o Porto Futuro e a nova Doca. São obras de revitalização que garantem o embelezamento e a qualificação turística da nossa capital", explicou Hana Ghassan.

Segundo o diretor do projeto Infraestrutura Pará, Lourival Ferreira, as obras tanto do Porto Futuro II quanto do parque da cidade ocorrem em ritmo acelerado. "Nós estamos com todas as frentes em andamento. A recuperação estrutural está bem avançada, a gente está bem confiante que para a COP tudo isto aqui estará pronto. No Parque da Cidade também estamos em uma etapa importante, fazendo dois prédios principais que vão abrigar a COP. É muita gente e muto esforço, muito trabalho em conjunto, e isto para a gente está sendo muito benéfico", disse (Com informações da Agência Pará).

MARGEM EQUATORIAL

Troca no comando **da Petrobras** abre caminho para **investimentos**

OTIMISMO - Carlos Logulo, organizador da feira Oil & Gas Summit, diz que a exploração do petróleo contribuirá para a segurança energética do País e para a geração de divisas

AGÊNCIA PETROBRAS

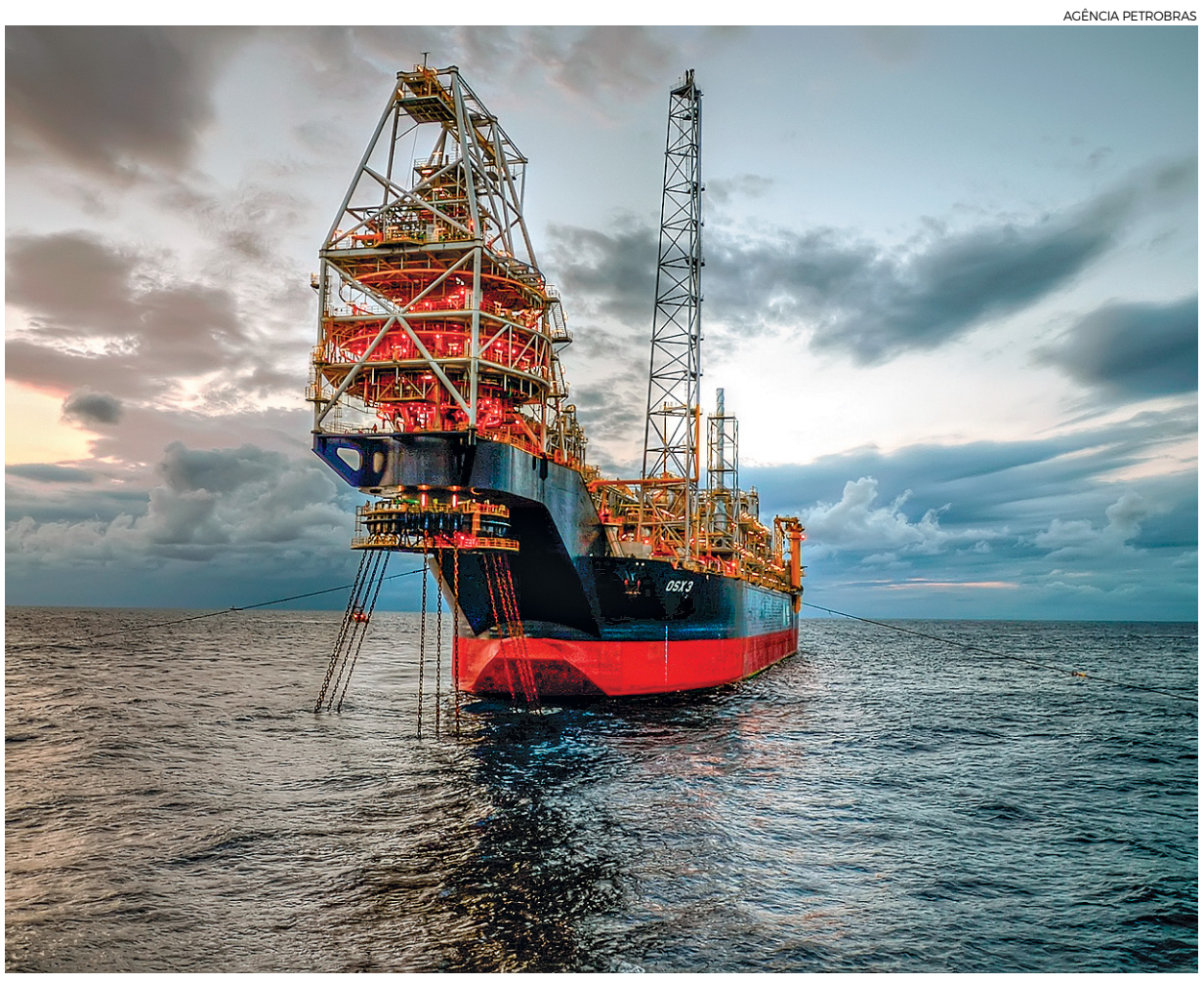

Região se estende por mais de 2,5 mil quilômetros da costa brasileira, entre o Amapá e o Rio Grande do Norte

IURY COSTA*
Da Redação

A troca no comando da Petrobras, com a engenheira civil Magda Chambriard assumindo a presidência, sinaliza um novo direcionamento para a empresa, abrindo caminho para investimentos na exploração das vastas reservas de petróleo da margem equatorial.

"A exploração do petróleo na margem tem o potencial de aumentar significativamente a produção no Brasil, contribuindo para a segurança energética do país e geração de divisas. Além disso, a atividade vai gerar milhares de empregos diretos e indiretos, impulsionando o desenvolvimento econômico das regiões Norte e Nordeste, que serão beneficiadas com receitas através dos royalties", diz o professor Carlos Logulo, organizador do Oil & Gas Summit, feira internacional que será realizada no Centro de Eventos do Ceará, em Fortaleza, em março de 2025.

Para Logulo, a mudança na gestão da Petrobras aponta a direção correta rumo à exploração sustentável das riquezas da margem equatorial. "A Magda possui um histórico de sucesso na área de exploração de petróleo, com vasta experiência em projetos complexos. Sua visão estratégica e seu conhecimento profundo do setor garantem que a Petrobras esteja preparada para aproveitar as oportunidades na margem", diz.

> *A atividade vai gerar milhares de empregos diretos e indiretos, impulsionando o desenvolvimento econômico das regiões Norte e Nordeste, que serão beneficiadas com receitas através dos royalties."*
>
> **CARLOS LOGULO**
> Professor

POTENCIAL

A região, que se estende por mais de 2,5 mil quilômetros ao longo da costa brasileira, entre o Amapá e o Rio Grande do Norte, tem potencial de produção de 30 bilhões de barris de petróleo, o que pode elevar a produção nacional em 1,106 milhão de barris por dia a partir de 2029, segundo estudo da CBIE Advisory – um enorme potencial para o desenvolvimento dos estados do Norte e do Nordeste do País.

Magda é defensora da exploração e produção de petróleo em águas profundas na margem equatorial e foi a responsável por viabilizar a concessão de blocos nessa região quando foi diretora-geral da Agência Nacional do Petróleo (ANP), de 2012 a 2016.

O Oil & Gas Summit pretende fomentar a discussão em torno das novas soluções energéticas, destacar o papel da margem equatorial no cenário internacional e ser um catalisador de parcerias estratégicas que permitam o desenvolvimento de inovações tecnológicas da indústria de petróleo, gás e energias que impulsionam a transição energética em direção a um futuro sustentável. A feira internacional será realizada entre os dias 19 a 21 de março de 2025, no Centro de Eventos do Ceará, na capital. (*Estagiário, sob a supervisão de Keila Ferreira, coordenadora do núcleo de Política e Economia)

Cláudio Humberto

Com André Brito e Tiago Vasconcelos www.diariodopoder.com.br

Vaias
O presidente Lula (PT) tem condicionado aparições públicas a eventos "controlados", segundo o jargão de segurança de autoridades, onde não enfrente o risco de apupos. Mas a "25ª Marcha dos Prefeitos", ato em recinto fechado ao qual compareceu nesta terça em Brasília, mostrou que Lula já não está protegido de vaias e xingamentos nem mesmo nos chamados "eventos controlados". A situação pôde ser "lida" nas seguidas pesquisas nacionais, dos últimos meses, registrando crescente repulsa.

Até eles
As vaias causaram espanto porque prefeitos em geral vivem em Brasília de pires na mão, bajulando autoridades em busca de recursos.

Só impostos
As pesquisas ainda não especificam as razões da reprovação de Lula, mas a taxação excessiva e a falta de entregas são fatores considerados.

Plateias vazias
Eventos "flopados", culminando com o 1º de Maio vazio de gente no Itaquerão, já indicavam que os brasileiros estão irritados com Lula.

Ladeira abaixo
Em geral portadora de boas notícias, o Quaest apontou um alerta definitivo: 55% dos brasileiros acham que Lula "não merece ser reeleito".

Distrito Federal
Deputados aproveitaram uma sexta-feira, dia de menor movimento na Câmara Legislativa do Distrito Federal (CLDF), e publicaram no Diário Oficial da Casa a nova estrutura da Mesa Diretora, com novos departamentos e mais cargos de livre nomeação, claro. Além da já instituída vice-presidência, a edição do Diário Oficial de 10 de maio institui a inventiva "segunda vice-presidência" e a "quarta secretaria".

Vice do vice
A segunda-vice-presidência substitui a vice-presidência em ausência. A primeira secretaria substitui a vice da vice e por aí vai...

Gente à beça
Para atender aos 24 deputados distritais, as excelências têm à disposição cerca de 2,4 mil funcionários. Comissionados beiram 1,6 mil.

Boquinhas
O exército de assessores não constrangeu a CLDF, que abriu vagas para os novos gabinetes. A maior parte destinada a cargos de livre nomeação.

Lula festejando a tragédia que matou 346 pessoas e fez a Boeing desistir da Embraer

Inacreditável
A palavra "inacreditável" bombou em Brasília, até entre jornalistas ativistas, após o ministro Dias Toffoli anular todos os atos da Lava Jato contra a Odebrechtt, empresa-símbolo da corrupção e cujos dirigentes confessaram haver subornado autoridades nos governos do PT.

Pasmo, espanto
Deputado federal cassado, condenado por corrupção no mensalão e no petrolão, ex-presidiário e agora descondenado, José Dirceu ganhou do STF o mesmo presente conferido a Lula: o retorno à cena política.

Made in RS
Em Brasília têm sido frequentes, nos supermercados, pessoas procurando identificar e priorizar produtos do Rio Grande do Sul, como arroz, para apoiar a recuperação da destroçada economia do Estado.

Socialista arrogante
Javier Milei não se dobrou ao premiê espanhol que chamou de volta sua embaixadora e exigiu desculpas após o argentino lembrar que a mulher de Pedro Sánchez foi acusada de corrupção e tráfico de influência no Tribunal de Madri. "Típico de um socialista arrogante", disparou Milei.

Inimigo imaginário
A presidente do PT, Gleisi Hoffmann, ora vejam, culpou a imprensa, sempre tão amiga, pelas manchetes sobre piora na expectativa do mercado financeiro. Os jornalões repercutiram dados do Boletim Focus.

Explica, ministro
O deputado Gustavo Gayer (PL-GO) quer explicação de Rui Costa (Casa Civil) sobre a decisão do governo Lula de importar arroz. Essa coisa meio suspeita fez o preço do arroz disparar mais de 30% no Mercosul.

Pode esquecer
A "cervejinha" prometida por Lula em campanha pode ficar mais pesada no bolso do brasileiro com a regulamentação da reforma tributária. Simulador do Banco Mundial prevê imposto de 46% para a bebida.

Separou em castas
Repercutiu entre deputados a decisão do Exército de restringir armas para policiais militares e bombeiros. Coronel Telhada (PP-SP) avalia que o governo Lula despreza os policiais e valoriza a bandidagem.

Pensando bem...
...os incêndios aumentaram 81%, com Ibama paralisado por cortes no orçamento, mas importante mesmo é perseguir "importunadores de baleia".

PODER SEM PUDOR

Diga-me com quem não anda
Eleito senador, Tristão da Cunha (avô do ex-governador de Minas Gerais Aécio Neves) foi procurado pelo baiano Luiz Viana Filho para apoiar um candidato dele a um cargo na Mesa Diretora. Tristão concordou imediatamente, prometendo votar no indicado. Luiz Viana Filho se animou: "Vou apresentar um ao outro, para que você o conheça melhor." Tristão descartou: "Não precisa, eu já conheço os inimigos dele...".

DIOGO ZACARIAS / MINISTERIO DA FAZENDA

Haddad disse que não está no radar usar a taxação de compras internacionais de até U$ 50

DESONERAÇÃO

Ministro Haddad promete **medidas de compensação**

GARANTIA - Elas serão apresentadas nesta semana. Textos foram remetidos à Casa Civil.

BRASÍLIA
Agência Estado

O ministro da Fazenda, Fernando Haddad, afirmou nesta terça-feira (21) que as medidas elaboradas pela equipe econômica para compensar a perda arrecadatória com a prorrogação da desoneração da folha dos 17 setores e dos municípios em 2024 devem ser divulgadas nesta semana. Os textos já foram remetidos à Casa Civil.

Ele disse que não está no plano usar a taxação de compras internacionais de até U$ 50 para compensar a perda de receita com desoneração, até porque o valor "é muito menor", afirmou ele.

Mais cedo, o líder do governo no Senado, Jaques Wagner (PT-BA), relator do projeto que mantém a desoneração para 17 setores, disse esperar fonte de compensação para votar o texto. A expectativa é de que, com essa informação, ele publique o seu parecer na quinta-feira (23).

Haddad disse ainda que as medidas que estão sendo preparadas pelo governo para atender as empresas do Rio Grande do Sul devem ser anunciadas esta semana. O assunto foi discutido com o vice-presidente Geraldo Alckmin e o presidente do Banco Nacional de Desenvolvimento Econômico e Social (BNDES), Aloizio Mercadante.

Aos prefeitos, Lula anunciou acordo em desoneração, dívida previdenciária e regras de precatórios

MARCHA

O presidente Luiz Inácio Lula da Silva anunciou nesta terça-feira uma série de medidas para atender municípios, entre elas novas regras de financiamento das dívidas previdenciárias e para precatórios e apoio ao projeto de securitização das dívidas dos entes. Lula ainda confirmou o acordo para manter em 8% - de 20% padrão - a alíquota previdenciária dos municípios em 2024, e pediu uma resolução rápida, já que a liminar que suspendeu a reoneração tem validade de 60 dias.

De acordo com o presidente, o projeto que tratará do assunto é de autoria do senador Efraim Filho (União-PB), e será relatado pelo líder do governo no Senado, Jaques Wagner (PT-BA).

As novidades foram comunicadas a uma plateia de prefeitos na XXV Marcha a Brasília em Defesa dos Municípios, conhecida como Marcha dos Prefeitos, na companhia dos presidentes da Câmara e Senado, Arthur Lira (PP-AL) e Rodrigo Pacheco (PSD-MG), e de ministros, como da Fazenda, Fernando Haddad.

Lula não deu muitos detalhes sobre as novas regras para as dívidas previdenciárias, mas afirmou que haverá um novo prazo de financiamento desse passivo dos municípios, com renegociação de juros e teto máximo de comprometimento da receita líquida. O governo também apresentará novas normas para o pagamento de precatórios desses entes para, segundo Lula, facilitar a liquidação dos títulos e aliviar as contas dos municípios por meio de um teto máximo de comprometimento da receita corrente líquida.

O presidente também citou a liberação de recursos financeiros e emendas individuais. "Serão liberadas as emendas de bancada de R$ 7,563 bilhões, e aproximadamente R$ 6 bilhões entrarão na conta dos municípios, a começar de 24 de maio", disse Lula, que também declarou o apoio do governo ao PL 459/2017, que trata da securitização das dívidas dos Estados e municípios. De acordo com o presidente, a estimativa é de que, aprovado, esse projeto vai gerar uma receita de até R$ 180 bilhões para os governos federal, estaduais e municipais.

Ele também citou o andamento do Minha Casa, Minha Vida (MCMV) para municípios com até 50 mil habitantes, e a assinatura de um decreto que vai definir regras para repasse de recursos via convênio para municípios. "Vocês percebem que a ideia aqui é facilitar a vida das prefeituras pequenas para fazer acordo em até R$ 1,5 milhão", disse.

Por fim, Lula anunciou um novo modelo de financiamento da atenção primária, junto de um repasse de R$ 4,3 bilhões pelo Ministério da Saúde para que municípios possam custear equipes de multiprofissionais de saúde bucal.

LEI DA SEGURANÇA NACIONAL

Agro recebe Bolsonaro para apoio a vetos

BRASÍLIA
Agência Estado

A Frente Parlamentar da Agropecuária (FPA) recebeu nesta terça-feira (21) o ex-presidente da República Jair Bolsonaro em uma demonstração de apoio à manutenção dos vetos presidenciais à Lei da Segurança Nacional em reunião conjunta com a Frente Parlamentar da Segurança Pública. A lei 14.197/22, que revoga a Lei da Segurança Nacional, foi sancionada com vetos por Bolsonaro em 2021, na ocasião como presidente da República.

Entre os artigos vetados pelo ex-presidente estão a definição de crime para comunicação enganosa em massa e o crime de atentado a direito de manifestação para impedimentos de manifestações. Outro veto de Bolsonaro incide sobre o trecho que previa o aumento de penas para militares para crimes contra o Estado de Direito e sobre o trecho que dispõe sobre o aumento de pena em um terço para crime de violência ou grave ameaça com arma de fogo por funcionários públicos.

O veto 46 deve ser pautado na sessão do Congresso Nacional, prevista para a próxima semana. O governo federal quer a derrubada do veto, enquanto aliados do ex-presidente desejam a manutenção do veto.

"LIBERDADES"

O presidente da FPA, deputado federal Pedro Lupion (PP-PR), destacou: "Queremos manter o veto à lei da segurança nacional porque entendemos que é extremamente importante a possibilidade de manifestações e liberdades individuais. O veto trata do impedimento de manifestações públicas, da limitação da atuação policial na repressão das manifestações. É um tema que nos preocupa porque trata-se de democracia e de liberdade de expressão."

Segundo Lupion, o ex-presidente pediu aos parlamentares a manutenção do veto. "Quem quer derrubar o veto que precisa colocar a maioria. Vamos trabalhar ou pelo destaque do veto ou pela cédula como manutenção do veto", afirmou.

Bolsonaro saiu do encontro sem falar com a imprensa e não respondeu a questionamentos sobre seu estado de saúde.

SENADO

PL do Dia Nacional do Ribeirinho é analisado

Com tramitação encerrada no Senado Federal, o Projeto de Lei 3738/2021, que institui o Dia Nacional do Ribeirinho, entra na reta final decisiva de apreciação na Câmara dos Deputados. Hoje (22), a Comissão de Cultura (CCULT) promove audiência pública para debater o tema no formato semipresencial, a partir das 15h30, com transmissão ao vivo pelo canal do YouTube da Casa.

A autoria do PL é do senador Jader Barbalho (MDB-PA), que propôs 6 de junho como data comemorativa anual, tendo como escolha referencial o Dia Mundial do Meio Ambiente, festejado um dia antes. O projeto prevê a realização de múltiplas atividades socioculturais nos âmbitos federal, distrital, estadual e municipal.

A programação desta quarta-feira foi solicitada pelo deputado federal Raimundo Santos (PSD-PA). O parlamentar, membro titular da Comissão, é o relator do PL e deverá apresentar o seu parecer após a audiência, que terá a participação de representantes de entidades ligadas às comunidades ribeirinhas da Amazônia.

Segundo levantamentos de entidades internacionais como a Joshua Project, a população ribeirinha atual ultrapassou os 7 milhões de pessoas.

Casa Militar da Governadoria do Estado

AVISO DE LICITAÇÃO
PREGÃO ELETRÔNICO Nº 010/2023- NL/CMG

A Casa Militar da Governadoria do Estado do Pará – CMG/PA, através de seu Pregoeiro BRUNO LUIZ SILVA DE SOUSA, matrícula nº 4219470/3, comunica nova data que promoverá licitação, na modalidade Pregão Eletrônico, do tipo MENOR PREÇO, conforme abaixo: **Objeto:** Contratação de empresa para a Locação de Veículos Automotivos Fixos e Eventuais para atender às demandas atinentes à Casa Militar da Governadoria do Estado do Pará, conforme TR. **Data da abertura:** 06/06/2024. **Hora da abertura:** 10h00 (horário oficial de Brasília-DF). **Endereços eletrônicos:** www.gov.br/compras e www.compraspara.pa.gov.br **Maiores informações:** nl@cmg.pa.gov.br

OSMAR VIEIRA DA COSTA JÚNIOR – CEL QOPM
CHEFE DA CASA MILITAR DA GOVERNADORIA

Soluções Jurídicas em Geral

GAMAMALCHER.
Desde 1898

Av. Visconde de Souza Franco, nº 5, 24º andar, Umarizal.
Belém, Pará. CEP 66055-005.
Tel.: (91) 3223-2800.
contato@gmalcher.com
gmalcher.com

ATAQUE CIBERNÉTICO

Zambelli e Delgatti viram réus **por invasão de sistemas**

UNANIMIDADE - Supremo Tribunal Federal recebeu a denúncia oferecida contra a deputada federal e o hacker "Vermelho"

BRASÍLIA
Agência Estado

A Primeira Turma do Supremo Tribunal Federal (STF) recebeu nesta terça-feira, 21, por unanimidade, a denúncia oferecida pela Procuradoria-Geral da República (PGR) contra a deputada Carla Zambelli (PL-SP) e o hacker Walter Delgatti, o "Vermelho", pela invasão ao sistema do Conselho Nacional de Justiça (CNJ). Eles vão responder por invasão de dispositivo informático e falsidade ideológica.

"Há indícios de autoria e comprovação de materialidade", defendeu o ministro Alexandre de Moraes, relator do processo.

Em nota, o advogado Daniel Bialski, que representa a deputada, informou que vai recorrer ao plenário do STF. "A deputada não praticou qualquer ilicitude e confia no reconhecimento de sua inocência porque a prova investigação criminal evidenciou que inexistem elementos de que tenham contribuído, anuído e ou tomado ciência dos atos praticados."

A denúncia da PGR afirma que a parlamentar "comandou" e ajudou no "planejamento" do ataque cibernético. Walter Delgatti confessou os crimes.

O que os ministros decidiram nesta terça-feira foi se havia elementos mínimos para abrir uma ação penal. O julgamento do mérito das acusações só ocorrerá após a chamada "instrução processual" - quando são ouvidas testemunhas e provas complementares são apresentadas.

A Polícia Federal apontou, no relatório final da investigação, que documentos apreendidos com a deputada correspondem, integral ou parcialmente, aos arquivos inseridos pelo hacker no sistema do CNJ, o que para os investigadores comprova que ela participou do ataque. A PF concluiu que o ataque foi planejado para colocar em dúvida a credibilidade do Poder Judiciário.

MATEUS BONOMIAGIF / AGENCIA DE FOTOGRAFIA / AE

Denúncia da PGR afirma que Carla Zambelli "comandou" e ajudou no "planejamento" dos crimes. Walter Delgatti confessou.

Defesa da parlamentar disse que vai recorrer da decisão

Entre os documentos mencionados pela Polícia Federal está o mandado de prisão falso contra Alexandre de Moraes e um recibo de bloqueio de R$ 22,9 milhões em bens do ministro. O valor corresponde à multa imposta por Moraes ao PL por questionar as urnas eletrônicas nas eleições de 2022. Havia ainda uma ordem, também falsa, para quebrar o sigilo bancário do ministro.

"DESINTELIGÊNCIA"

Nesta terça, durante o julgamento, a ministra Cármen Lúcia ironizou o mandado de prisão falso: "Eu começo a não me preocupar só com a Inteligência Artificial, mas com a desinteligência natural de alguns que atuam criminosamente, além de tudo sem qualquer tracinho de inteligência. Vossa Excelência se autoprender por uma falsificação em um órgão que é presidido por um colega de Vossa Excelência é um salto triplo, carpado, criminoso impressionante."

Alexandre de Moraes complementou: "Vossa Excelência sempre muito educada disse 'desinteligência natural'. Eu chamaria a 'burrice natural'. E achando que isso não fosse ser descoberto."

As únicas mensagens encontradas entre Carla Zambelli e Walter Delgatti são sobre Moraes. A deputada enviou dois áudios pedindo o endereço do ministro. Ela alega que sua mãe queria enviar uma carta ao magistrado.

Delgatti narrou à Polícia Federal que recebeu cerca de R$ 40 mil para tentar invadir os sistemas do Judiciário. Ele entregou comprovantes de transferências, que somaram R$ 10,5 mil, feitas por um ex-assessor da deputada. O restante, segundo o relato, teria sido entregue em espécie, em São Paulo.

Os investigadores desmontaram parte do depoimento. A PF concluiu que os pagamentos foram para comprar garrafas de uísque. Delgatti está preso preventivamente.

EXTRAS

Brazão pede transferência para prisão especial

BRASÍLIA
Agência Estado

A defesa do conselheiro do Tribunal de Contas do Rio (TCE-RJ) Domingo Brazão, preso e denunciado como mandante da morte da vereadora Marielle Franco, voltou a pedir ao ministro Alexandre de Moraes, do Supremo Tribunal Federal (STF), sua transferência da Penitenciária Federal de Porto Velho (RO) para uma "prisão especial ou sala de Estado-Maior".
É o segundo pedido dos advogados de Domingos Brazão ao Supremo para que o conselheiro deixe a penitenciária de segurança máxima em Rondônia e seja encaminhado para uma prisão especial. Os advogados argumentam que, por ser conselheiro do TCE, ele dispõe, por força de lei, da tal prerrogativa. Ainda segundo a defesa, Brazão permanece isolado 22 horas por dia em Porto Velho e a penitenciária "impõe inúmeras ressalvas ao recebimento de comunicações, ao contato com a família e mesmo com a sua própria defesa técnica".
O agravo regimental protocolado nesta segunda-feira (20) pela defesa de Brazão busca reformar uma decisão de Moraes, do início de maio, em que o ministro negou a transferência do conselheiro.
Já no primeiro pedido, o ministro STF, relator do caso na Corte, afirmou que o fato dele já estar numa cela individual seria o suficiente para garantir seus direitos especiais.
Domingos Brazão, o irmão dele, o deputado federal Chiquinho Brazão (sem partido-RJ) e o delegado Rivaldo Barbosa, ex-chefe da Polícia Civil do Estado, foram detidos no dia 24 de março pelo assassinato da vereadora Marielle Franco, em 2018.

Sérgio Cabral depõe em cadeira de rodas

RIO DE JANEIRO
Agência Estado

O ex-governador do Rio de Janeiro Sérgio Cabral (MDB) prestou o primeiro depoimento na Justiça Federal, nesta segunda-feira (20), desde que deixou a prisão em dezembro de 2022. Ele depôs no processo em que é acusado de repassar propina ao ex-governador Luiz Fernando Pezão (MDB). Com dores decorrentes de três hérnias, Cabral chegou a 7ª Vara Federal Criminal do Rio em uma cadeira de rodas. Cabral prestou um novo depoimento na ação em que havia sido condenado pelo juiz Marcelo Bretas, na Operação Lava Jato, pelo pagamento de propina ao correligionário de partido, Pezão. A sentença, no entanto, foi reformada em abril do ano passado, e Pezão absolvido. O caso voltou a tramitar na primeira instância após a decisão do Tribunal Regional Federal da 2ª Região (TRF-2)
Em um vídeo nas redes sociais, o ex-governador explicou porque precisou do amparo de uma cadeira de rodas para o novo depoimento. "Fiz uma cirurgia no dente na segunda-feira passada, com pontos, entrou pelo osso. (...) Fui à 7ª Vara prestar depoimento de cadeira de rodas porque senão não conseguia chegar lá", afirmou.

Renato Correia OPINIÃO

Belém, capital dos debates da habitação no Brasil

Mês a mês, Belém se torna um polo nacional e internacional de debates sobre sustentabilidade e clima, mas também sobre a habitação no Brasil, uma pauta intimamente ligada ao futuro das pessoas, das cidades e da natureza.

Em janeiro, estivemos aqui com o ministro das Cidades, Jader Filho, e o secretário nacional de Habitação, Hailton Madureira, para discutir o enfrentamento ao déficit habitacional e o avanço do Minha Casa, Minha Vida (MCMV). Apresentamos então o estudo "Diagnóstico da Região Norte: Desafio e Perspectivas", elaborado pela Câmara Brasileira da Indústria da Construção (CBIC), em conjunto com as Federações das Indústrias da Bahia (Fieb) e do Pará (Fiepa) – que vem servindo de insumo para a tomada de decisões importantes no Governo Federal.

Destacamos a importância do olhar individualizado para cada região do país, considerando fatores como custos de produção e déficit habitacional - que é de 6 milhões de unidades ou 20 milhões de pessoas sem teto adequado. A habitação transforma a vida das pessoas e precisamos buscar, de forma conjunta, soluções estruturais para sanar uma questão que atinge também os estados do Norte brasileiro há anos.

É preciso pensar de forma inovadora e fazer diferentes os processos que já estão estabelecidos. Iniciativas mais efetivas precisam considerar as necessidades e características de cada localidade. As ações do MCMV precisam conter especificidades de acordo com a necessidade de cada recanto. O Governo Federal entendeu isso e vem redirecionando suas medidas.

Exemplo dessa mudança é que já em abril deste ano retornamos a Belém para novos debates e também para acompanhar o Ministério das Cidades anunciar o aumento dos subsídios para famílias que recebem até R$ 4,4 mil mensais e moram no Norte do país. Os subsídios para a região devem variar entre 8% e 33%, a depender da localidade e da renda, a fim de fomentar as contratações e facilitar o acesso ao crédito habitacional pelas famílias de mais baixa renda.

Medidas como essa são importantes para ainda para a geração de empregos, geração de renda, redução das desigualdades.

É preciso pensar de forma inovadora e fazer diferentes os processos que já estão estabelecidos

Volto pela terceira vez a Belém em 2024 para falar sobre o tema da moradia, a convite do presidente da Fiepa, Alex Carvalho, agora durante a Feira da Indústria do Pará (Fipa), que tem como tema Negócios e Sustentabilidade na Amazônia. O evento congrega, de 22 a 25 de maio, a produção industrial do estado e suas iniciativas sustentáveis.

Destaco na programação da 16ª Fipa o painel "Construções sustentáveis: o caminho para um futuro eco-friendly", na quinta-feira, às 15h, com a participação do vice-presidente de Meio Ambiente e Sustentabilidade da CBIC, Nilson Sarti, e mediação do presidente do Sindicato da Indústria da Construção do Pará (Sinduscon-PA), Fabrizio Gonçalves. Nos vemos lá.

Renato Correia é presidente da Câmara Brasileira da Indústria da Construção (CBIC)

EVANDRO LEAL / ENQUADRAR / ESTADÃO CONTEÚDO

O saque-calamidade atende trabalhadores residentes em áreas afetadas pelas enchentes e indicadas pelas secretarias de Defesa Civil dos municípios

TRAGÉDIA NO RS

FGTS libera até R$ 6.240 de saque para 356 municípios

HABILITADOS - Retirada será autorizada para áreas em calamidade pública ou situação de emergência

Editado por
LÍLIAN LEITÃO

Trabalhadores de 359 municípios do Rio Grande do Sul afetados por enchentes desde o fim de abril podem fazer a solicitação de saque do Fundo de Garantia do Tempo de Serviço (FGTS) na modalidade Calamidade.

"Já temos 359 municípios que estão habilitados para que as pessoas atingidas possam solicitar a retirada desse valor, de até R$ 6.240, que é um apoio muito importante", informou o ministro para Apoio à Reconstrução do Rio Grande do Sul, Paulo Pimenta, nesta terça-feira (21), durante coletiva à imprensa, em Porto Alegre.

O saque-calamidade pode ser feito por trabalhadores residentes em áreas afetadas pelas enchentes e indicadas pelas secretarias de Defesa Civil dos municípios. Qualquer cidadão com saldo na conta do FGTS poderá fazer o saque – inclusive quem já fez o saque nos últimos 12 meses pelo mesmo motivo.

A liberação será autorizada após o Ministério da Integração e do Desenvolvimento Regional reconhecer, por meio de portaria, o estado de calamidade pública ou situação de emergência da localidade.

AGENDA AMBIENTAL

Ex-secretário do Tesouro Mansueto Almeida, hoje economista-chefe do BTG Pactual, disse ontem em evento sobre investimentos na era das mudanças climáticas organizado pela gestora de recursos Converge Capital, que recursos a desastres climáticos deveriam ser incluídos no orçamento, uma vez que se tornaram frequentes. "Não é mais imprevisível, isso tem que estar no orçamento de todos os anos, prevendo montante mínimo para esse problema, que passou a ser recorrente", disse.

Mansueto observou ainda que a agenda ambiental se tornou central nos negócios e nas políticas públicas, tendo em vista impactos das mudanças no clima sobre a inflação, bem como as restrições no comércio internacional e no acesso a crédito mais barato por países e empresas que não têm compromissos com práticas sustentáveis.

Num mundo mais protecionista, o Brasil, afirmou o economista, terá que respeitar regras ambientais se quiser seguir com o comércio internacional pujante. Além disso, diante de juros mais altos no mundo, a agenda verde é o caminho a ser seguido para captações a um custo mais baixo. "Há investidores dispostos a comprar títulos verdes e colocar dinheiro em empresas sustentáveis mesmo tendo retorno menor", comentou Mansueto.

Por fim, o ex-secretário do Tesouro ressaltou que a inflação é especialmente sensível em economias como o Brasil, onde os bancos centrais precisam observar índices gerais de preços, e não núcleos, nas metas de inflação. Com isso, o trabalho da política monetária pode ser desafiado por impactos climáticos nos preços dos alimentos. (Com informações das Agências Brasil e Estado e do g1)

Governo Lula assina acordo contra fake news

O governo federal e as principais plataformas digitais que atuam no País assinaram nesta segunda-feira (20) um protocolo de cooperação para combater fake news sobre a tragédia climática que deixou o Rio Grande do Sul em estado de calamidade pública nas últimas semanas.

O documento, assinado pela Advocacia Geral da União (AGU), representando o governo, e as empresas TikTok, Meta, Kwai, LinkedIn, Google e X tem vigência de 90 dias, e prevê atribuições para as big techs a partir dos próprios termos de uso de cada uma.

Conforme o acordo, para garantir a integridade das informações e o combate às notícias falsas, as plataformas poderão "tomar medidas" com relação aos conteúdos publicados sobre a tragédia, conforme as especificidades dos seus produtos e serviços.

Também se espera que as plataformas disponibilizem recursos e mecanismos para facilitar o acesso dos usuários às informações oficiais sobre o RS e incluam a temática nas checagens de informação feitas pela própria plataforma.

Do lado do governo, a AGU se comprometeu a prestar informações atuais às plataformas digitais sobre os serviços públicos emergenciais, além de manter a articulação com outras instituições para cumprir o protocolo. O acordo ocorre somente em regime de cooperação, portanto exclui a transferência de qualquer recurso financeiro ou doações entre as partes.

Também ficaram acordados a realização de reuniões, inclusive técnicas, o intercâmbio de conhecimentos e atualizações sobre ações sendo desenvolvidas para cumprir o protocolo.

FORÇA-TAREFA

Há duas semanas, no último dia 10, o governo criou uma força-tarefa com as big techs para pensar em estratégias de combate à desinformação sobre a tragédia gaúcha. O grupo foi formado, além da AGU, pela Secretaria de Comunicação Social da Presidência, pelo Ministério de Justiça e pela Polícia Federal.

Durante o debate ficou definido que o governo, ao identificar postagens com conteúdos falsos, acionará as plataformas para retirarem o material do ar com o prazo de 12h de resposta. A orientação não consta no acordo assinado nesta segunda-feira.

Situação do aeroporto Salgado Filho será avaliada

O ministro de Portos e Aeroportos, Silvio Costa Filho, afirmou nesta terça-feira que espera ser possível iniciar a avaliação dos danos sofridos pelo aeroporto Salgado Filho, de Porto Alegre, a partir de sexta-feira (24). "Estamos torcendo para que a pista tenha secado integralmente até o final da semana para que possamos ter um diagnóstico mais claro sobre a situação do Salgado Filho", disse em entrevista à Globonews. "Torcemos para que a pista não tenha sido afetada, mas se foi, vamos precisar fazer uma recuperação", afirmou Costa Filho, destacando que o aeroporto ficou inundado por 12 dias. Os recursos para a recuperação, segundo o ministro, serão de responsabilidade da Fraport, concessionária que administra o aeroporto.

SENSIBILIDADE

Costa Filho disse ainda que, apesar dos apelos para sensibilidade sobre o preço das passagens aéreas no contexto da crise que afeta o Rio Grande do Sul, há limites de interferência do Estado.

"Falei com os três presidentes das aéreas apontando preocupação com o preço das passagens. Pedi que se sensibilizassem. A hora é de solidariedade", defendeu o ministro.

Calendário eleitoral está mantido, diz Moraes

O presidente do Tribunal Superior Eleitoral (TSE), ministro Alexandre de Moraes, disse nesta terça-feira que não há previsão para o adiamento das eleições municipais de outubro por conta das enchentes que afetaram o Rio Grande do Sul.

Na abertura da sessão do tribunal, Moraes confirmou que o calendário eleitoral está mantido nos municípios do estado e as eleições serão realizadas normalmente. "Não há nenhuma previsão, nenhuma discussão de qualquer adiamento das eleições no Rio Grande do Sul. Nós estamos em maio e todas providências estão sendo tomadas no âmbito do governo do estado e o governo federal", afirmou.

O presidente também informou que as urnas eletrônicas armazenadas na Justiça Eleitoral e que sofreram danos poderão ser substituídas pelo TSE. "Não houve nenhum dano estrutural no TRE ou nos juízos eleitorais que impeça a realização normal das eleições em outubro", completou.

FELIPE BISPO / ARQUIVO O LIBERAL

Tema da edição deste ano é "Negócios e Sustentabilidade na Amazônia"

FIPA 2024

Começa hoje, no Hangar, a 16ª Feira da Indústria do Pará

NEGÓCIOS - Evento terá novos expositores; 20 mil visitantes são esperados nesta edição

AMANDA ENGELKE
Da Redação

A 16ª Feira da Indústria do Pará (Fipa) terá início nesta quarta-feira (22), em Belém, e contará com a presença de diversas autoridades, incluindo o vice-presidente do Brasil, Geraldo Alckmin, a vice-governadora do Pará, Hana Ghassan, e o prefeito de Belém, Edmilson Rodrigues. Realizada até 25 de maio no Hangar Centro de Convenções da Amazônia, a feira promete uma programação diversa e acessível gratuitamente ao público.

Esta edição do evento reunirá 90 expositores distribuídos em 70 estandes, representando pequenas, médias e grandes indústrias. De acordo com a organização, a 16ª Fipa visa promover ações de sustentabilidade social e ambiental, além de destacar inovações tecnológicas. O tema desta edição é "Negócios e Sustentabilidade na Amazônia". A expectativa é atrair pelo menos 20 mil visitantes ao longo dos quatro dias de evento.

Alex Carvalho, presidente da Federação das Indústrias do Estado do Pará (Fiepa), que organiza a feira, destaca que a Fipa é considerada o maior evento do setor na Amazônia. Nesta edição, mais de 40% dos expositores são novos. Para ele, a FIPA "desempenha um papel importante como incentivadora da indústria regional, divulgando a produção local e proporcionando um ambiente dinâmico e repleto de oportunidades para novos negócios".

Vice-presidente Geraldo Alckmin e outras autoridades participarão da Fipa.

SELO

A abertura está marcada para as 17h com a presença de autoridades e representantes de entidades ligadas ao setor produtivo do Estado. Na solenidade a Fipa deverá receber o Selo Evento Neutro, pela quantificação e neutralização das emissões de carbono gerados durante o evento, em que serão compensadas 49 toneladas de gás carbônico equivalente (CO2e).

A iniciativa fornecerá apoio ao projeto REDD+ Vale do Jari, localizado em Almeirim, município paraense do Baixo Amazonas, para prevenir o desmatamento e mitigar seus impactos socioambientais. As emissões de carbono do evento serão neutralizadas pela Norte Energia, que doará certificados de energia renovável I-REC equivalentes ao consumo total de energia do evento, de 22 a 25 de maio. Cada I-REC representa 1 MWh de energia limpa e renovável, como a hídrica.

DESTAQUES

Várias novidades são esperadas. O Espaço Made In Pará destacará a bioeconomia com produtos locais da Amazônia. Pequenas e médias indústrias apresentarão produtos feitos com matérias-primas regionais. Além disso, o Espaço Sesi LAB itinerante, um museu interativo de Brasília, abordará bioeconomia e biodiversidade. O museu oferecerá visitas gratuitas e interativas. Os visitantes poderão explorar conceitos científicos e tecnológicos de forma lúdica.

Para facilitar o acesso a financiamentos, haverá a Rodada de Crédito, organizada pelo Núcleo de Acesso ao Crédito da Fiepa. Dez instituições bancárias e dois escritórios de consultoria participarão. Estarão presentes Bradesco, Cressol, Eburry Bank, Banpará, Banco do Brasil, Banco da Amazônia, Travelex Bank, Siccob, Sicred e Banco Itaú. Esses bancos esclarecerão dúvidas e oferecerão acesso a empréstimos.

A "Rodada de Negócios One a One - De frente para o fornecedor!" promoverá encontros entre grandes indústrias mantenedoras e fornecedores locais. Os setores envolvidos incluem Construção Civil, Meio Ambiente, Automotivo e Peças, Máquinas e Equipamentos, Saúde e Segurança, Transporte e Logística, e Manutenção Industrial. Em 2023, esses setores representaram 51% das compras locais realizadas nos municípios onde o Sistema Fiepa atua.

A 11ª edição do Prêmio Redes de Desenvolvimento ocorrerá na quinta-feira (23). O objetivo é reconhecer as indústrias que mais compram de fornecedores paraenses. Além disso, destacará os profissionais de compras e premiará os melhores cases de desenvolvimento de fornecedores de 2022 e 2023. Em 20 anos da iniciativa Redes/Fiepa já foram contabilizados mais de R$ 100 bilhões em compras locais.

CONGRESSO

Nos dias 23 e 24, a partir das 14h, haverá um congresso técnico. Com mais de 20 painéis temáticos, o congresso abordará tópicos como descarbonização da indústria, habilidades verdes ("green skills"), transição energética, ESG (Ambiental, Social e Governança), rastreabilidade da cadeia produtiva, acesso ao crédito, entre outros. Serão aproximadamente dez horas de conteúdo, apresentadas por cerca de 50 palestrantes. A expectativa é reunir mil participantes. (Com informações da Assessoria de Comunicação da Fiepa)

INFRAESTRUTURA

Adepará recebe mais 50 veículos para ações de fiscalização

Editado por
LÍLIAN LEITÃO

Mais 50 veículos foram entregues nesta terça-feira (21), no Parque Urbano Belém Porto Futuro, à Agência de Defesa Agropecuária do Estado do Pará (Adepará). Os novos carros serão utilizados nas ações de combate à comercialização de produtos clandestinos. As 31 caminhonetes Hilux e 19 Fiat Toro serão distribuídas para 34 municípios.

"Esse investimento é importante para estruturar a nossa Agência de Defesa Agropecuária do Estado, permitindo que as regiões de todos os municípios produtivos possam estar estruturadas e equipadas para que se cumpram o papel da proteção de defesa animal e vegetal para podermos certificar bons produtos, seja de fazenda, propriedade da agricultura familiar ou de indústrias. O Pará tem vocação de produzir e a Adepará está para colaborar para que esta produção seja de qualidade", afirmou o governador do Estado, Helder Barbalho, no evento.

Esta foi a segunda entrega de viaturas do semestre, totalizando 95 carros novos e um investimento de R$ 6 milhões. A renovação da frota é parte do projeto de reestruturação da Agência de Defesa, que já conta com 13 novas lanchas voadeiras, que estão reforçando as ações nas regiões do Baixo Amazonas e do Marajó, e 40 veículos novos, que estão garantindo os serviços de defesa em 29 municípios. (Com informações da Agência Pará)

SELEÇÃO

Empresa oferece vagas de emprego para mulheres

IURY COSTA*
Da Redação

A Solar Coca-Cola, fabricante do Sistema Coca-Cola, está com inscrições abertas para processo seletivo que oferta vagas de trabalho direcionadas às mulheres no Pará. A iniciativa faz parte do projeto "Solar de Portas Abertas", que busca o acolhimento do público feminino para cadastro no banco de talentos da companhia.

O encaminhamento das candidatas será feito pela Usina da Paz do Icuí-Guajará, coordenada pela Secretaria de Estratégia de Articulação da Cidadania (Seac). A primeira fase da seleção ocorrerá no dia 25, por meio do projeto social. (*Estagiário, sob a supervisão de Keila Ferreira, coordenadora do Núcleo de Política e Economia)

REDENÇÃO

PF investiga suspeito de fraudar benefícios

GABRIEL DA MOTA
Da Redação

A Polícia Federal cumpriu nesta terça-feira (21) mandado de busca e apreensão em Redenção, no sudeste paraense, contra um homem suspeito de falsificar documentos públicos, fraudar benefícios sociais e aliciar funcionários de casas lotéricas. Durante a Operação Mateus 4.4 foram apreendidos documentos de benefícios sociais na casa do investigado, que não estava no local.

De acordo com a PF, o alvo da investigação chegou a oferecer até R$ 20 mil por dia para que funcionários de casas lotéricas cooperassem com a fraude, realizando ativações indevidas no aplicativo Caixa Tem. A oferta foi recusada pelos trabalhadores. Idosos também eram cooptados: eles se passavam por terceiros, utilizando documentos pessoais falsificados. Dessa forma, transferências em dinheiro e o acesso às contas bancárias das vítimas eram viabilizados.

O investigado teria, ainda, sacado irregularmente outros benefícios sociais que não necessitam da ativação em casas lotéricas. A PF informou que a investigação busca revelar qual o valor total fraudado por meio das ações ilícitas, e que, com o cumprimento da medida judicial, espera chegar a todas as pessoas envolvidas nos crimes praticados.

IGOR MOTA / O LIBERAL

Use a câmera do seu celular para acessar o conteúdo multimídia.

Milho foi um dos poucos insumos das comidas juninas com redução de preço, segundo o Dieese

FESTAS JUNINAS

Preços dos ingredientes **de comidas típicas** sobem mais que a inflação

VILÃO – O açúcar refinado, insumo básico na maioria das comidas do período junino, teve reajuste de mais de 13%, enquanto a inflação dos últimos 12 meses é de 3,5%

MAYCON MARTE
Da Redação

Aumento superior a 10% em alguns casos, superando a inflação, calculada em 3,5% nos últimos 12 meses. Essa é a situação dos preços de ingredientes das comidas típicas do período junino, segundo o Departamento Intersindical de Estatísticas e Estudos Socioeconômicos (Dieese). A entidade levantou o preço dos produtos em diferentes supermercados da Região Metropolitana de Belém, classificados por tipo, marca, peso e locais de venda.

Os reajustes não surpreendem os consumidores da capital, pois são considerados comuns nesta época do ano. A técnica de enfermagem, Edna Bernardes, consome comidas típicas de junho mesmo fora de época e, embora o aumento seja comum, diz que continua comprando. "A gente já sabe que aquele mês vai chegar, e a gente gosta das comidas juninas, a gente compra mesmo, porque não é aquele aumento que não dá para adquirir", resume.

CUIDADOS

As comidas juninas são ricas em carboidrato, explica a nutricionista Tayana Vago. "Esses ingredientes, em sua maioria, são fontes de carboidrato... que compõem uma das principais fontes de energia para a nossa alimentação", diz ela, ao recomendar equilíbrio e dosagem certa de consumo. "Apesar de serem boas fontes de energia, são alimentos calóricos e que normalmente vêm muito enriquecidos com açúcar. Então, pode-se fazer o consumo, mas é importante ter cautela em relação às quantidades, para que não sobrecarregue a dieta".

> **"A ideia é seguir uma alimentação equilibrada e manter a atividade física"**

Ela cita como exemplos, para frisar a importância da quantidade ideal, o copo médio de 250 ml a 300 ml de mingau de milho, um dos mais consumidos na época junina, e a canjica, cuja uma fatia média varia de 100 a 120 gramas. Como solução para não abrir mão das guloseimas, a nutricionista indica o equilíbrio. "A ideia é ter esse momento mais o restante da alimentação no dia seguinte, seguir uma alimentação equilibrada e manter a prática de atividade física". Outra dica seria considerar o consumo dessas comidas como uma alimentação pré-treino, já aproveitando a energia adquirida.

A profissional diz que também consome os pratos durante as celebrações, relata que constatou a alta nos preços dos ingredientes, e também, em ingredientes regionais, consumidos no estado no mesmo período.

"A gente percebe uma alta nos ingredientes utilizados para todas as comidas típicas, no milho, na canela, no próprio cuscuz também, mas nos ingredientes das outras comidas que também entram aqui na nossa região, como o vatapá e o tacacá".

Ela diz que esses reajustes não vão diminuir ou modificar o seu consumo nas festas juninas. "Acredito que não prejudica a produção, porque o que vale realmente é degustar todas as comidas que são típicas nesse período, até porque é um intervalo curto, então vale a pena fazer um investimento", afirma.

Serviço:

Aumentos:
- **Açúcar refinado** (13,54%)
- **Leite de Coco** (9,44%)
- **Leite condensado** (6,89%)
- **Coco Ralado** (6,49%)
- **Canela em Pó** (5,04%)
- **Açúcar triturado** (4,45%)
- **Amendoim in natura** (2,74%)
- **Azeite de Dendê** (1,75%)
- **Fubá de Arroz** (1,16%)

Reduções:
- **Canjiquinha** (-4,32%)
- **Milho Branco p/ Mingau** (-12,84%)
- **Milho Branco p/ Pipoca** (-14,22%)

Fonte: Dieese

Insumos básicos tiveram os maiores reajustes

A maior variação de preços ocorreu sobre produtos básicos, como o açúcar refinado, com uma alta acumulada de 13,24%. Para os principais pratos desse período, como o mingau de milho e a canjica, os ingredientes também registram alta, mesmo que pouco significativa em alguns casos. No caso da canela em pó, que pode ser encontrada em um supermercado de Belém entre R$ 8,79 e 2,75, o aumento, segundo o Dieese, foi de 5,04%.
Em contrapartida, o milho branco, presente em um dos pratos mais consumidos nas celebrações do mês de junho, teve queda de preço, de 12,84%, segundo o Dieese. Na capital, um supermercado comercializa o produto com preços que variam de R$ 2,35 a R$ 8,10.

GOLPE VIRTUAL

Conheça e aprenda a se proteger do "Phishing"

Editado por
EDIR GAYA

Phishing é o nome do golpe virtual que se utiliza de propostas dos sonhos para arrancar de você informações pessoais que serão usadas de forma ilegal. Deriva do inglês Fishing, que em tradução livre significa pescar, analogia de atirar a isca para fisgar o peixe.

Especialista em segurança digital, Allan Costa explica como se proteger

COMO ACONTECE?

Os criminosos usam emoções e interesses das pessoas para tentar enganá-las, o que inclui monitoramento pelos golpistas para levantar informações sobre hábitos.

Veja mais

O principal método é o envio de mensagens enganosas, em canais de comunicação como e-mail e mensagens de texto.
A mensagem é montada para parecer confiável e imula o padrão de outras realmente seguras.
Os conteúdos são disparados para vítimas previamente selecionadas, assim não é incomum que as mensagens incluam artifícios que interessem ao alvo.
Sempre induzindo as vítimas a links e sites não confiáveis.

O que fazem com as vítimas?

O objetivo principal do golpe é roubar dados pessoais das vítimas. Após aplicarem estas estratégias de convencimento, os golpistas, caso consigam enganar um usuário, iniciam o segundo passo da operação. Nesse momento, as vítimas são induzidas a formulários ou sites onde precisam colocar dados pessoais. Entre as finalidades do golpe, os criminosos podem realizar diversas atividades se acessarem seus dados.

- Saques indevidos de dinheiro de uma conta bancária;
- Cobranças fraudulentas em cartões de crédito;
- Perda de acesso a fotos, vídeos e arquivos;
- Postagens falsas em mídias sociais feitas em suas contas;
- Cibercriminosos se passando por você para um amigo ou membro da família, os colocando em risco;
- As informações estão sendo usadas para acessar contas importantes, resultando em roubo de identidade e perdas financeiras. (Com informações de oliberal.com)

BIOECONOMIA

Pará investe mais de R$ 34 mi em 275 bionegócios

Editado por
EDIR GAYA

O Plano Estadual de Bioeconomia (PlanBio) já investiu mais de R$ 34 milhões e garante apoio a 275 bionegócios, entre os quais um projeto piloto desenvolvido pela empresa Manioca, no município do Acará, nordeste do estado, em parceria com a Cooperação Técnica Alemã (GIZ), para fortalecer a agricultura familiar e promover a sustentabilidade na região.

No Dia Mundial da Biodiversidade, a iniciativa evidencia os avanços na preservação do vasto patrimônio natural e no desenvolvimento de uma economia sustentável e inclusiva, objetivos do Planbio.

Paulo Reis, co-fundador da Manioca, atribui o sucesso do projeto ao apoio da Secretaria Estadual de Meio Ambiente e Sustentabilidade (Semas), segundo ele, crucial para superar desafios e garantir base sólida para o plantio da mandioca amarela.

"Esse suporte é vital para as comunidades produtoras, que muitas vezes enfrentam dificuldades financeiras no início do cultivo."

O PlanBio fomenta cadeias produtivas que conciliam desenvolvimento econômico, preservação ambiental e produção de bioprodutos, manejo florestal sustentável e agricultura familiar; reconhece e valoriza a cultura e o conhecimento tradicional das comunidades locais, com proteção à biodiversidade e ao patrimônio genético do estado; e apoia a pesquisa científica e tecnológica para criar soluções inovadoras e sustentáveis para a bioeconomia.

O projeto da Manioca atende pequenos agricultores locais e apoia a produção sustentável da mandioca, ao investir em pesquisa e agregar valor com a verticalização de sua produção. "Produtos feitos a partir da mandioca, como o tucupi amarelo e o tucupi preto, chegam a 12 países, incluindo países da Europa e os Estados Unidos, agregando mais valor à nossa bioeconomia," afirma Paulo Reis.

Desta forma, o Pará reafirma seu compromisso com a conservação ambiental e o desenvolvimento sustentável no Dia Mundial da Biodiversidade. "Nada mais apropriado para marcar o Dia Mundial da Biodiversidade do que comemorar os avanços do PlanBio", diz o secretário de Meio Ambiente e Sustentabilidade Mauro O'de Almeida. (Com informações da Agência Pará)

GASOLINA

PREÇO SEGUE ESTÁVEL NO PARÁ, COM ALTA DE 0,18%

BOMBA – Custo médio do litro em Belém ficou em R$ 5,46, podendo variar entre R$ 4,74 e R$ 6,74

ELISA VAZ
Da Redação

O preço da gasolina comercializada nos postos de combustíveis do território paraense se manteve estável na última semana, segundo levantamento do Departamento Intersindical de Estatísticas e Estudos Socioeconômicos do Pará (Dieese-PA). O estudo, feito com base nos dados oficiais da Agência Nacional de Petróleo (ANP), aponta que o custo médio do litro da gasolina ficou em R$ 5,46, podendo variar entre R$ 4,74 a R$ 6,74, e, na comparação com o mesmo período do ano passado, subiu apenas 0,18%, já que a média era de R$ 5,45, variando entre R$ 4,99 a R$ 6,57.

Na semana analisada, entre 12 e 18 deste mês, o Pará ocupou a 12ª posição entre os estados com a maior média no custo da gasolina. À frente, aparecem o Acre (R$ 6,90), Rondônia (R$ 6,38), Sergipe (R$ 6,38), Amazonas (R$ 6,36), Bahia (R$ 6,22), Roraima (R$ 6,15), Rio Grande do Norte (R$ 6,11), Tocantins (R$ 6,05), Paraná (R$ 6,03), Santa Catarina (R$ 6,03) e Espírito Santo (R$ 5,98). Na região Norte, o Pará ficou em 6º lugar.

Em relação aos municípios, na semana passada, Xinguara foi o que comercializou o litro da gasolina mais cara, em média, custando R$ 6,70. Atrás dele, apareceram Altamira (R$ 6,61), Alenquer (R$ 6,50), Parauapebas (R$ 6,38) e Paragominas (R$ 6,31). Na outra ponta, Castanhal foi a cidade que vendeu a gasolina mais barata, a uma média de R$ 5,63.

Segundo o vice-presidente do Sindicombustíveis-PA, Mário Melo, o preço do barril de petróleo nos últimos 40 a 45 dias está se mantendo estável. Em função disso, as distribuidoras que fornecem o produto ao Pará não tiveram aumento significativo para impactar no preço das bombas. "Vai depender muito da oscilação e de como vai se comportar o mercado do barril de petróleo lá fora. Se continuar estável, permanece estável; se houver aumento ou redução, vai ter aumento ou redução repassado aos postos e dos postos para as bombas", avalia.

ETANOL

Já o etanol foi comercializado nos postos de combustíveis do Pará a uma média de R$ 4,53 na semana passada, com preços variando entre R$ 3,99 e R$ 5,90. Em relação ao mesmo período do ano anterior, o litro do produto no Estado apresentou queda de 4,43%, já que custava, em média, R$ 4,74, podendo variar de R$ 4,28 a R$ 5,67.

As análises do Dieese-PA também mostram que, no caso do etanol, segundo os dados da ANP, no intervalo analisado, de 12 a 18 de maio, o Pará ocupou a 9º lugar na lista de estados com os maiores preços, atrás do Amapá (R$ 4,99), Rio Grande do Norte (R$ 4,91), Sergipe (R$ 4,83), Roraima (R$ 4,81), Acre (R$ 4,78), Rondônia (R$ 4,77), Rio Grande do Sul (R$ 4,66) e Ceará (R$ 4,54). No Norte, ficou na 5ª posição.

Entre os municípios paraenses pesquisados pela ANP, Alenquer comercializou o litro mais caro, em média, a R$ 5,90. Santarém foi o que, em média, vendeu o litro do produto com menor valor, custando R$ 4,14.

Mário Melo afirma que o comércio de etanol está "bastante aquecido" e as usinas de álcool estão reduzindo o preço no hidratado. "Algumas companhias repassaram a redução aos postos e os postos passaram ao consumidor. A tendência é de uma pequena queda em função de entrar na safra da produção. Toda vez que entra na safra, há um aumento de oferta e o preço do produto baixa".

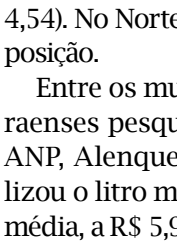

Vai depender da oscilação e de como vai se comportar o mercado do barril de petróleo lá fora. Se continuar estável, permanece estável."

THIAGO GOMES/O LIBERAL

Max Alencar dirige um veículo flex e diz que nota reajustes no álcool e na gasolina frequentemente: "Quem usa carro sente no bolso a diferença"

Consumidor reclama de oscilação para o alto

Policial militar, Odair Lima, de 46 anos, diz que tem notado altos preços na gasolina, inclusive ultrapassando o valor do diesel. "Ela fica oscilando muito, ultrapassa o valor do diesel, e mesmo baixando a gente não sente no bolso, não tem um desconto. Toda vez que você vai abastecer, o valor da gasolina tem um reajuste, está um pouquinho alto e a gente não consegue perceber que baixou. Até porque o nosso poder de compra, com a inflação, já diminuiu", comenta Odair.

Em relação ao impacto disso no bolso, o trabalhador afirma que gasta, geralmente, cerca de R$ 200 por semana, dependendo da demanda - às vezes mais, outras vezes menos. Mesmo com o alto custo, ele prefere não investir no etanol. "Eu acho que o etanol não é economia. Eu já fiz esse teste, não é uma economia porque ele consome bem mais. Se fosse 50% mais barato que a gasolina, valeria a pena, mas ele é 20% mais barato, então não vale".

Já o aposentado Max Alencar, de 58 anos, usa um carro flex, portanto, usa tanto a gasolina como o etanol. Porém, nos dois casos, ele sentiu os preços aumentarem. "Tem algumas semanas, quando você passa em um dia é um preço, depois quando passa depois já é outro, sempre aumenta 10 centavos e quem usa carro sente no bolso a diferença desse aumento", opina.

O motorista usa o veículo quase todos os dias, principalmente para buscar o neto no colégio, e gasta aproximadamente R$ 100 por semana. Cada alta, segundo Max, pesa no orçamento, principalmente considerando que ele é aposentado. Mesmo usando também o etanol, não há muita diferença, detalha.

Combustíveis no Pará - Gasolina

- Maio/23: R$ 5,45
- Maio/24: R$ 5,46
- Variação: 0,18%

Ranking de estados

- Acre: R$ 6,90
- Rondônia: R$ 6,38
- Sergipe: R$ 6,38
- Amazonas: R$ 6,36
- Bahia: R$ 6,22
- Roraima: R$ 6,15
- Rio Grande do Norte: R$ 6,11
- Tocantins: R$ 6,05
- Paraná: R$ 6,03
- Santa Catarina: R$ 6,03
- Espirito Santo: R$ 5,98
- Pará: R$ 5,96
- Ceará: R$ 5,94
- Pernambuco: R$ 5,91
- Rio Grande do Sul: R$ 5,91
- Alagoas: R$ 5,90
- Mato Grosso: R$ 5,89
- Minas Gerais: R$ 5,86
- Distrito Federal: R$ 5,84
- Goiás: R$ 5,79
- Paraíba: R$ 5,78
- Rio de Janeiro: R$ 5,77
- Piauí: R$ 5,73
- Mato Grosso do Sul: R$ 5,70
- Maranhão: R$ 5,68
- São Paulo: R$ 5,64
- Amapá: R$ 5,63

Etanol

- Maio/23: R$ 4,74
- Maio/24: R$ 4,53
- Variação: -4,43%

Ranking de estados

- Amapá: R$ 4,99
- Rio Grande do Norte: R$ 4,91
- Sergipe: R$ 4,83
- Roraima: R$ 4,81
- Acre: R$ 4,78
- Rondônia: R$ 4,77
- Rio Grande do Sul: R$ 4,66
- Ceará: R$ 4,54
- Pará: R$ 4,53
- Pernambuco: R$ 4,48
- Bahia: R$ 4,44
- Maranhão: R$ 4,43
- Santa Catarina: R$ 4,37
- Alagoas: R$ 4,33
- Tocantins: R$ 4,33
- Amazonas: R$ 4,30
- Paraíba: R$ 4,20
- Espírito Santo: R$ 4,16
- Rio de Janeiro: R$ 4,15
- Piauí: R$ 4,14
- Distrito Federal: R$ 4
- Minas Gerais: R$ 4
- Paraná: R$ 3,98
- Goiás: R$ 3,84
- Mato Grosso do Sul: R$ 3,72
- São Paulo: R$ 3,68
- Mato Grosso: R$ 3,59

FONTE: DIEESE-PA, COM BASE NA ANP

Preços em postos de Belém Consulta entre 10h e 11h30 desta terça-feira (21)

Av. Duque de Caxias com Dr. Freitas
- **G** (gasolina): R$ 5,69
- **E** (etanol): R$ 4,29

Av. Duque de Caxias com Tv. Lomas Valentinas
- **G**: R$ 5,79
- **E**: R$ 4,27

Av. Duque de Caxias com Tv. Lomas Valentinas
- **G**: R$ 5,79
- **E**: R$ 4,59

Av. João Paulo II com Tv. Lomas Valentinas
- **G**: R$ 5,79
- **E**: R$ 4,39

Av. João Paulo II com Tv. Timbó
- **G**: R$ 5,77
- **E**: R$ 4,05

Av. João Paulo II com Tv. Francisco Monteiro
- **G**: R$ 5,78
- **E**: R$ 4,29

Av. João Paulo II com Tv. Antônio Baena
- **G**: R$ 5,79
- **E**: R$ 4,29

Av. Governador José Malcher com Tv. Castelo Branco
- **G**: R$ 5,79
- **E**: R$ 4,27

Av. Governador José Malcher com Tv. 14 de Abril
- **G**: R$ 5,79
- **E**: R$ 4,29

Av. Governador José Malcher com Pass. Prof. Honorato Filgueira
- **G**: R$ 5,78
- **E**: R$ 4,29

Rua Gaspar Viana com Tv. Benjamin Constant
- **G**: R$ 5,77
- **E**: R$ 4,27

Rua Municipalidade com Rua Dom Romualdo Coelho
- **G**: R$ 5,77
- **E**: R$ 4,19

Av. Pedro Miranda com Pass. Álvaro Adolfo
- **G**: R$ 5,79
- **E**: R$ 4,27

Av. Pedro Miranda com Tv. Lomas Valentinas
- **G**: R$ 5,79
- **E**: R$ 4,29

Av. Júlio César antes do Viaduto Daniel Berg
- **G**: R$ 5,79
- **E**: R$ 4,29

NO PARÁ

Reajuste no **preço do arroz** foi de R$ 0,20, **diz a Conab**

VAREJO – Em algumas regiões do País, o aumento chegou a 40%, com reajustes expressivos também nos preços por atacado

Editado por
EDIR GAYA

Levantamento semanal da Companhia Nacional de Abastecimento (Conab) demonstra que, no Pará, o aumento no preço do pacote de arroz teve reajuste de cerca de R$ 0,20, em relação ao período antes das chuvas no Rio Grande do Sul, maior produtor do grão no Brasil.

No varejo, o aumento em outras regiões do País chegou a 40% em quatro semanas em algumas localidades. O Espírito Santo lidera com incremento de 39,7% no preço do pacote de 5 kg, de R$ 22,90 para R$ 31,98.

Outros estados também apresentaram aumentos expressivos, entre os quais Mato Grosso do Sul (10,7%), Distrito Federal (8%) e Mato Grosso (6,6%).

Em São Paulo, os preços permaneceram estáveis em R$ 30,39. No caso dos pacotes de 1 kg, o Rio Grande do Sul teve o maior aumento, com uma alta de 18,9%, vendido a R$ 7,05. Já no Pará, o aumento foi mais moderado, cerca de R$ 0,20 centavos, passando de R$ 5,96 para R$ 6,09.

Além disso, no atacado, também foram observados aumentos expressivos, como no Ceará (33%), Espírito Santo (24,6%) e São Paulo (17,8%). No entanto, o Pará se destaca por manter os preços relativamente estáveis, como na saca de 60 kg do arroz em casca, que permaneceu em R$ 139,78.

O Espírito Santo lidera dentre os estados que registraram os maiores reajustes no preço do arroz, com 39,7%

CARMEM HELENA / ARQUIVO

Pará se destaca por manter o preço do arroz relativamente estável

Suspenso leilão para 104 mil toneladas

A Companhia Nacional de Abastecimento (Conab) suspendeu o leilão de compra pública de arroz importado, beneficiado e polido agendado para ontem, conforme antecipou o Broadcast Agro, sistema de notícias em tempo real do Grupo Estado. "A data de realização será publicada oportunamente", disse a companhia em comunicado da Diretoria de Operações e Abastecimento direcionado às Superintendências Regionais, às bolsas de mercadorias e demais interessados. A companhia não esclareceu o motivo do cancelamento.

Pelo edital publicado na última quarta-feira, 15, com as condições do leilão, a estatal iria adquirir até 104,034 mil toneladas de arroz importado, beneficiado e polido da safra 2023/2024.

O produto seria distribuído a pequenos varejos das regiões metropolitanas e chegaria no máximo a R$ 4,00 o quilo ao consumidor final.

A primeira remessa seria destinada para São Paulo, Minas Gerais, Rio de Janeiro, Pernambuco, Ceará, Pará e Bahia.

O produto deveria ser empacotado em embalagem de 2 kg padronizada, com a logomarca do governo federal.

Apesar de a estatal não citar publicamente o motivo da suspensão, como mostrou o Broadcast Agro na segunda-feira, 20, a realização do leilão ontem tornou-se inviável pela não publicação pela Conab do preço máximo aceito pela companhia para fechamento da compra, o que deveria ser divulgado até a última sexta-feira, 17, conforme o edital.

A ausência da comunicação é uma estratégia do governo que "segura" o leilão até avaliar eventuais mudanças no certame. Agora, o governo avalia internamente o adiamento, cancelamento ou alterações na compra pública de cereal importado.

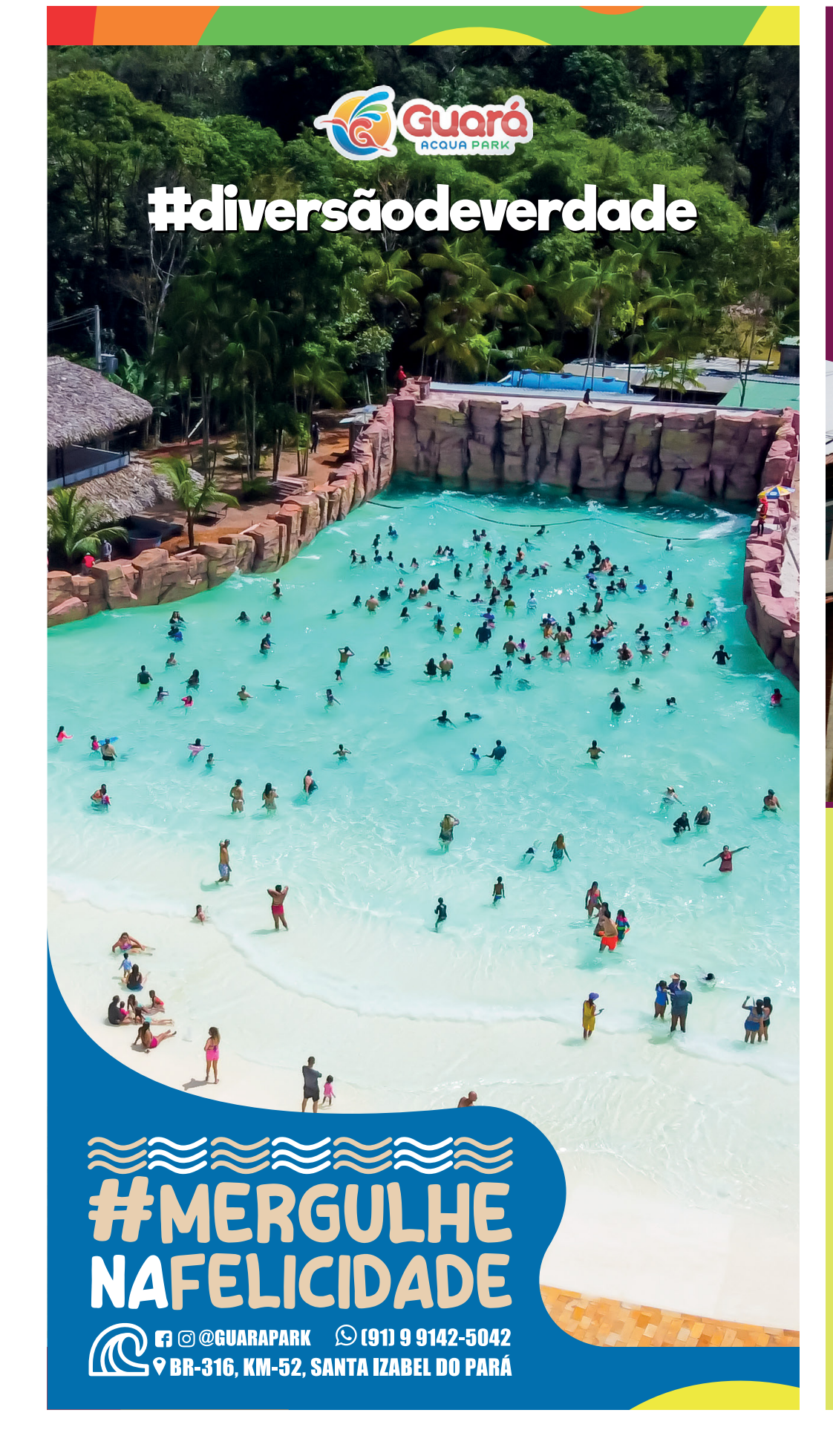

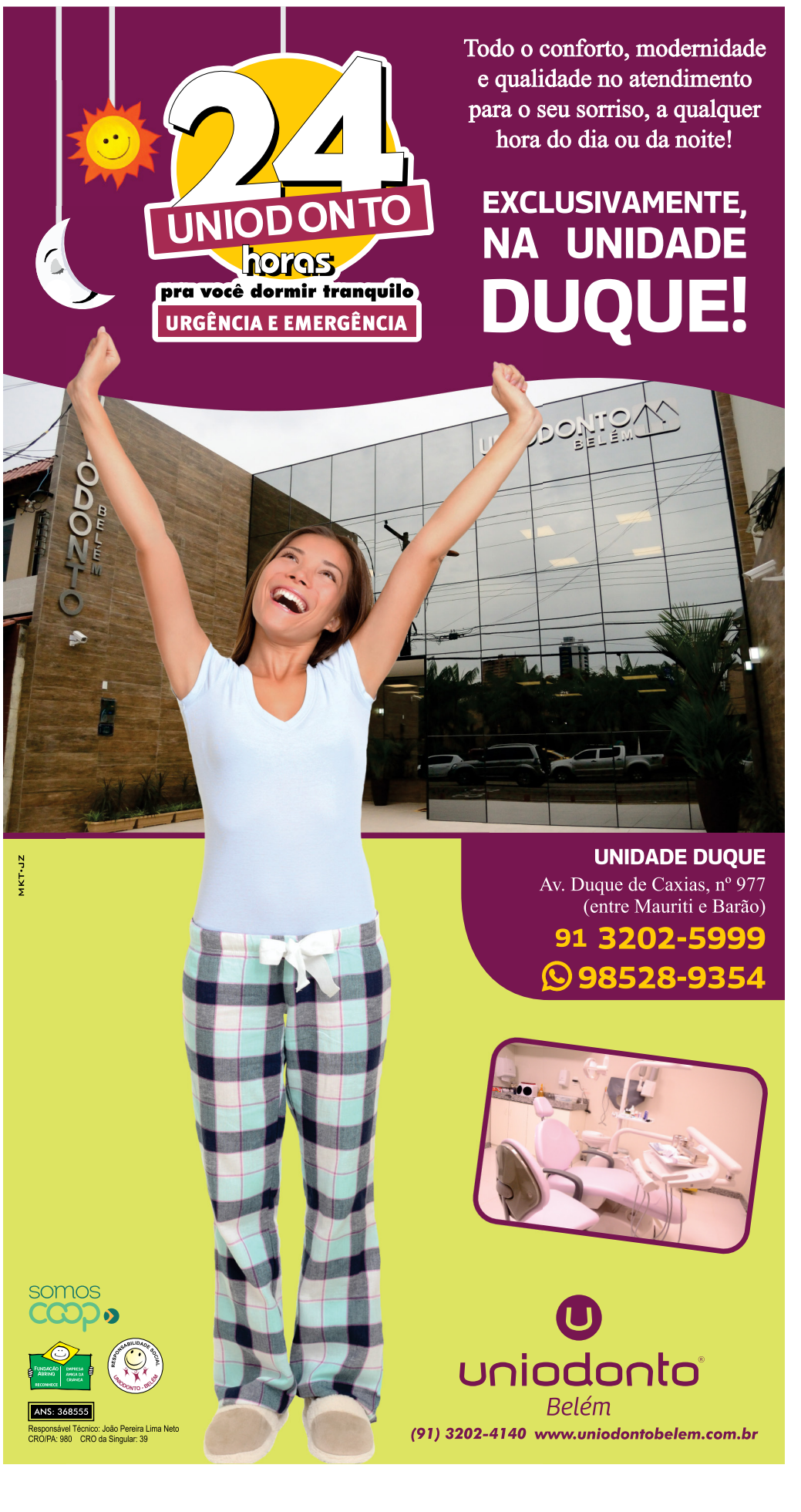

IGOR MOTA/ARQUIVO

Mesários exercem a função de forma voluntária, habilitando-se no Canal do Mesário ou pelo e-Título

VOLUNTÁRIOS

Mesários são figuras fundamentais nas eleições

RESPONSABILIDADES - Eles organizam o ambiente das seções para assegurar direito do voto

GABI GUTIERREZ
Da Redação

Nas últimas eleições, em 2022, mais de 893 mil pessoas atuaram voluntariamente como mesários ou mesárias, conforme dados do Tribunal Superior Eleitoral (TSE). A função é de extrema importância para a Justiça Eleitoral. Quem deseja ser voluntário nas eleições municipais de 2024, cujo primeiro turno está previsto para 6 de outubro e o segundo turno para 27 de outubro, deve ficar atento para esclarecer as dúvidas mais comuns:

O QUE FAZEM OS MESÁRIOS?

Responsáveis pela organização e a condução do processo eleitoral, suas responsabilidades incluem:

- Controlar o fluxo na seção eleitoral
- Organizar filas
- Conferir documentos de identificação dos eleitores
- Preencher a ata da votação
- Registrar todas as ocorrências ao longo do dia de eleição

COMO POSSO ME VOLUNTARIAR?

Para se inscrever como mesário voluntário é preciso ter mais de 18 anos e estar em situação regular com a Justiça Eleitoral. O cadastro pode ser realizado através do Canal do Mesário ou do aplicativo e-Título, disponível para dispositivos iOS e Android.

Durante o processo de inscrição, o voluntário deve fornecer o número do título de eleitor ou CPF, nome completo, data de nascimento e os nomes dos pais. É importante destacar que a inscrição só pode ser feita para a zona eleitoral onde o título está registrado.

Após fazer a inscrição, o voluntário passa a fazer parte de uma lista. Assim, quando houver necessidade, quem se candidatou será convocado de acordo com a sua respectiva zona eleitoral.

QUEM NÃO PODE SER MESÁRIO?

Não podem participar candidatos, seus cônjuges e parentes até segundo grau. Membros de diretórios de partidos políticos com função executiva, autoridades e agentes policiais que ocupem cargos de confiança no Poder Executivo, além de funcionários da Justiça Eleitoral.

QUAIS OS BENEFÍCIOS?

Embora o trabalho de mesário não seja remunerado, há alguns benefícios para quem exerce essa função. Os mesários recebem auxílio-alimentação no dia da eleição e podem ganhar créditos e horas complementares em disciplinas de cursos superiores, caso a instituição tenha convênio com o Tribunal Regional Eleitoral. Os voluntários também têm vantagem em critérios de desempate em concursos públicos, se estiver previsto no edital.

Além disso, o mesário tem direito a dois dias de folga por dia trabalhado. Mas para que as folgas sejam concedidas aos trabalhadores das eleições é necessário negociar com a empresa, órgão ou instituição onde o mesário estava empregado na época.

As empresas não podem impedir a participação de seus funcionários como mesários nas eleições. Em caso de problemas, o trabalhador deve recorrer à Justiça Eleitoral.

A legislação assegura o direito às folgas, mas a negociação deve ser feita diretamente com o empregador.

RECONVOCAÇÃO E CONTINUIDADE

Ser convocado uma vez não garante convocação futura, pois isso depende do número de voluntários e eleitores nas zonas eleitorais. O mesário pode ser convocado novamente ou não, dependendo das necessidades da Justiça Eleitoral em cada eleição.

CONSULTA NA 5ª

Lote de restituição do IR é o maior da história: R$ 9,5 bi

BRASÍLIA
Agência Estado

A Receita Federal informou que a partir da quinta-feira, 23, às 10 horas, vai abrir a consulta para o que classificou como o maior lote de restituição do Imposto de Renda de Pessoa Física (IRPF). De acordo com o órgão, serão contemplados 5.562 065 contribuintes, entre prioritários e não prioritários, com um valor total de crédito de R$ 9,5 bilhões - o maior valor já pago pela Receita em um lote de restituição, que inclui também restituições residuais de exercícios anteriores.

Conforme já havia divulgado o governo, em razão das enchentes no Rio Grande do Sul, haverá prioridade na liberação para os contribuintes gaúchos.

Para o Estado, serão restituídas 886.260 declarações, incluindo exercícios anteriores, totalizando mais de R$ 1 bilhão.

O crédito bancário para os contribuintes contemplados será realizado ao longo do dia 31 de maio.

Dependentes garantem redução ou restituição

GABRIEL DA MOTA
Da Redação

Uma das formas de deduzir o valor do IR a ser pago à Receita Federal ou de receber algum dinheiro na restituição é declarar dependentes. O abatimento pode chegar a R$ 2.275,08 para cada pessoa que depende financeiramente do contribuinte, desde que a declaração seja feita no modelo completo. Para isso, a Receita Federal estabelece alguns critérios específicos, que incluem: relação de parentesco, idade, condição de saúde e dependência financeira.

Quem pode ser declarado dependente:

- Companheiro(a) com quem o contribuinte tenha filho ou viva há mais de 5 anos, ou cônjuge — hétero ou homoafetivo;
- Filho(a) ou enteado(a), até 21 anos de idade, ou em qualquer idade — quando incapacitado física ou mentalmente para o trabalho;
- Filho(a) ou enteado(a), se ainda estiver cursando ensino superior ou escola técnica de nível médio, até 24 anos de idade;
- Filho(a) ou enteado(a) com deficiência, de qualquer idade, quando a remuneração do dependente não exceder as deduções autorizadas por lei;
- Irmão(ã), neto(a) ou bisneto(a), sem arrimo dos pais, de quem o contribuinte detenha a guarda judicial, com idade até 21 anos, ou em qualquer idade — quando incapacitado física ou mentalmente para o trabalho;
- Irmão(ã), neto(a) ou bisneto(a), sem arrimo dos pais, de quem o contribuinte detenha a guarda judicial, com idade até 24 anos, se ainda estiver cursando ensino superior ou escola técnica de nível médio — desde que o contribuinte tenha detido sua guarda judicial até os 21 anos;
- Irmão(ã), neto(a) ou bisneto(a) com deficiência, sem arrimo dos pais, do(a) qual o contribuinte detém a guarda judicial, em qualquer idade, quando a sua remuneração não exceder as deduções autorizadas por lei;
- Pais, avós e bisavós que, em 2023, tenham recebido rendimentos, tributáveis ou não, até R$ 24.511,92;
- Pessoa com até 21 anos de idade que o contribuinte crie, eduque e de quem detenha guarda judicial;
- Pessoa absolutamente incapaz, da qual o contribuinte seja tutor ou curador.
- Por meio da inclusão dos dependentes, os benefícios fiscais previstos na declaração do IR são a possibilidade de dedução de despesas com educação, saúde e previdência social, além da redução da base tributável e do imposto devido.

EXTRAS

Servidores aprovam indicativo de greve

BRASÍLIA
Agência Estado

Servidores do Tesouro Nacional e da Controladoria-Geral da União (CGU) aprovaram ontem um indicativo de greve para os dias 11 e 12 de junho. Foi deliberada ainda a intensificação da operação-padrão nos dois órgãos, que deve gerar novos impactos nas transferências a Estados e municípios por parte do Tesouro, com ressalva ao Rio Grande do Sul, e no atendimento de pedidos de informação feitos no Portal da Transparência pela CGU.

Os servidores também deliberaram pela realização de uma paralisação geral no dia 28 de maio, com vigília no Tesouro, e de atos públicos, com participação de comitivas estaduais, em frente às sedes do MGI e do Ministério da Fazenda nos dias 4 e 5 de junho. Em nota divulgada à imprensa, eles se queixam da "falta de tato" por parte do Ministério da Gestão e da Inovação (MGI) e da "forma desrespeitosa" que as carreiras vêm sendo tratadas nas negociações. Também reclamam da tentativa do ministério de criar mesas específicas "gerais" com participação de diversas carreiras, "deixando de observar o próprio regimento das mesas específicas"

"A reclamação é principalmente pela ausência de devolutivas, desde a apresentação da pauta de reivindicações em janeiro deste ano. Também paira no ar a possibilidade de uma contraproposta do governo que preveja a criação de novos níveis, no modelo que vem sendo apresentado a outras carreiras, o que significaria uma assimetria ainda maior que a já experimentada em relação a cargos de mesmo nível dentro do Executivo", dizem.

Dr. STEVEN PINHEIRO
CLÍNICA MÉDICA - PNEUMOLOGIA
Pós-Graduação
• Clínica Médica: Jersey S. Medica Center - EUA
• Pneumologia: Deborah Heart and Lung Center - EUA
• CLÍNICA GERAL • CHECK UP CLÍNICO
DOENÇAS DAS VIAS RESPIRATÓRIAS
Consultório: Rua Antônio Barreto, 130
Ed. Village Office, sala 502
CRM 3120
Fones: 3224-1984 / 99246-6104

Dr. HAROLDO PINHEIRO
CRM 115
Titulo de especialista em Clínica Médica e Cardiologia
PÓS-GRADUAÇÃO
CLÍNICA MÉDICA: 03 anos médico residente no Monmouth Medical Center, Nova Jersey, EUA
CARDIOLOGIA: 02 anos médico residente HSE RJ
Investigação diagnóstica em Clínica Médica; Avaliação e tratamento de risco coronário e hipertensão arterial
Consultório Av. Alm. Wandenkolk 469, fone 3223 5797

LANÇAMENTO

Feirão do Imposto **denuncia o peso** da carga tributária

CAMPANHA - Objetivo dos empresários é mostrar, por meio do abatimento do imposto nos preços, o alto valor dos tributos pagos e sua influência no preço final dos produtos e serviços

CLÁUDIO PINHEIRO / O LIBERAL

Leandro Daher faz o lançamento do Feirão do Imposto, com desconto aos consumidores

VALÉRIA NASCIMENTO
Da Redação

O Feirão do Imposto 2024 foi lançado, em Belém, na noite de ontem, em movimentado coquetel no shopping do bairro Reduto, com a presença de empresários e lojistas dos setores de Serviços e Comércio, principalmente. O evento é uma campanha para sensibilizar a sociedade sobre o peso da carga tributária nos preços dos produtos.

A iniciativa é nacional, coordenada pela Confederação Nacional de Jovens Empresários (Conaje), e, em Belém, com a liderança do Conselho de Jovens Empresários (Conjove) da Associação Comercial do Pará.

"O que é mais motivador nesse evento é perceber que ele alcança todos os níveis da população", destacou o presidente do Conjove, Wigor Oliveira. Ele explicou que a edição 2024 trabalha com serviços essenciais, como gás de cozinha, materiais de construção, combustível, entre outros itens.

"O que é mais motivador nesse evento é perceber que ele alcança todos os níveis da população"

CONSCIENTIZAÇÃO

Wigor Oliveira avalia que a diversidade de parceiros ajuda para que a informação chegue à classe mais desfavorecida, que "sente no próprio bolso, é a mais prejudicada com a alta carga tributária brasileira".

A presidente da ACP, Elizabete Grunvald, observou que o Feirão do Imposto é uma grande campanha de informação. "Essa informação sobre quanto se paga em cada produto e serviço que se consome é importante para a sociedade e é uma das bandeiras da Associação Comercial. O Feirão do Imposto coordenado pelo Conjove da ACP é um dos mais representativos do Brasil, e vem mobilizando um grande número de pessoas e empresas", disse Grunvald.

No Instagram do Conjove (conjoveacp) é possível conferir os empreendimentos que aderiram à campanha. No setor de gastronomia há restaurantes à la carte, restaurantes de buffet a quilo, docerias, num total de 22 empreendimentos associados à Associação Brasileira de Bares e Restaurantes (Abrasel Pará).

Shoppings também terão descontos

Até o próximo domingo (26), o Feirão de Imposto 2024 vai assegurar preços atrativos para o consumidor em lojas de todos os shoppings da Grande Belém e também em empreendimentos, vinculados ao Sindilojas, em calçados, confecções e até de material de construção civil.

"Temos dois parceiros disponibilizando placa solar sem imposto e o circuito da Abrasel, ofertando pratos sem a carga tributária. Na quinta-feira (23), a gente vai fazer um 'happy hour' na Amazon Beer na Estação das Docas com chopp sem imposto, então o que custa R$ 8,99, vai custar R$ 4, 99. E, no sábado (25), é o Dia D, com a promoção no posto de combustível Dallas da avenida Pedro Álvares Cabral, com a gasolina a R$ 2,99, o litro", informou Daher.

O Feirão do Imposto, como já é tradição, vai disponibilizar sem a carga tributária, 4 mil litros de gasolina, assegurando 200 senhas. Na ação, será possível abastecer, no máximo, 20 litros por automóvel. Não é possível abastecer vasilhames, o pagamento será aceito em dinheiro, Pix e débito.

Também vai haver a cerveja Caribeña sem imposto, e o Amazzoni Gin. Leandro Daher deu um exemplo. "O conjunto de impostos federal, estadual e municipal representa uma carga de 45% sobre esses produtos. Nesse caso, o imposto é retirado, o lojista absorve o imposto e ele garante o desconto ao consumidor, para que ele tenha consciência do que ele paga de tributos". Diretor-superintendente do Sebrae no Pará, Rubens Magno considera a iniciativa do Conjove exitosa. "Muitas vezes, a questão é como a forma como esse tributo volta para a sociedade. Esse evento é para que a sociedade tenha consciência sobre os tributos pagos e para que a gente trabalhe com a classe política para que esses impostos retornem para os cidadãos".

Olhares do Mundo

Espelho d'água reflete avião pousado no aeroporto Salgado Filho

Uma vista aérea mostra uma aeronave na pista do inundado Aeroporto Internacional Salgado Filho, na cidade de Porto Alegre, Rio Grande do Sul, Brasil, em 20 de maio de 2024.
Mais de 600 mil pessoas foram desalojadas pelas fortes chuvas, inundações e deslizamentos de terra que assolam o sul do Rio Grande do Sul há cerca de duas semanas.
(Foto de Anselmo Cunha/AFP)

PLATAFORMA NAZI

Vídeo publicado por Trump **fala em 'Reich Unificado'**

DENÚNCIA - Candidato à reeleição, Joe Biden aproveitou a oportunidade para vincular a campanha do oponente aos movimentos da extrema direita internacional contra a democracia

WASHINGTON
Agência Estado

Um vídeo publicado por Donald Trump nas redes sociais faz alusão a um "Reich unificado" caso ele vença as eleições presidenciais, em novembro. A peça intercala manchetes sobre o que aconteceria caso o ex-presidente vencesse o pleito com outras históricas que remetem à Europa no período da Primeira Guerra Mundial. Trump é o provável candidato republicano à Casa Branca e tem leve vantagem nas pesquisas nacionais e nos Estados-chave.

Segundo Karoline Leavitt, porta-voz da campanha de Trump, o vídeo foi criado por uma conta aleatória e republicado por um funcionário que não se atentou ao conteúdo enquanto o ex-presidente estava no tribunal. O empresário estava em Manhattan, onde enfrenta 34 acusações de falsificação de registros empresariais por supostamente encobrir um pagamento de suborno à atriz pornô Stormy Daniels.

MICHAEL M. SANTIAGO / ASSOCIATED PRESS/ ESTADÃO CONTEÚDO

Donald Trump é vinculado a vídeo publicado nas suas redes sociais que alude à propaganda nazista

Porta-voz da campanha de Trump diz que funcionário publicou desatento ao conteúdo.

A Associated Press informou que uma das manchetes que aparecem no vídeo parecia ter sido copiada do Wikipedia: "A força industrial e a produção alemã aumentaram significativamente após 1871, impulsionadas pela criação de um Reich unificado". A campanha de Joe Biden denunciou a publicação e associou o empresário à Alemanha Nazista.

TENSÃO

Espanha retira 'definitivamente' a embaixadora na Argentina

MADRID, ESPANHA
Agência Estado

O ministro das Relações Exteriores da Espanha, José Manuel Albares, informou ontem que a embaixadora desse país na Argentina foi retirada "definitivamente", em meio à forte tensão entre os dois governos. "Anuncio a vocês que retiramos nossa embaixadora em Buenos Aires. A embaixadora ficará definitivamente em Madri. A Argentina continuará sem embaixador", afirmou Albares, em entrevista coletiva na capital espanhola.

A decisão de retirar María Jesús Alonso do posto em Buenos Aires foi tomada após a escalada no enfrentamento entre o premiê espanhol, o socialista Pedro Sánchez, e o presidente argentino, Javier Milei, economista de extrema-direita que assumiu em dezembro.

Após a notícia, Milei disse em entrevista ao canal de notícias La Nación que a medida lhe parecia "um disparate próprio de um socialista arrogante" e acrescentou que "os socialistas são capazes de fazer qualquer coisa". Ao ser consultado sobre se a Argentina tomará medida similar, Milei negou.

Milei afirmou que há semanas é vítima de críticas de vários ministros de Sánchez que atacaram sua índole, em referência também à insinuação do ministro de Transportes espanhol, Oscar Puente, de que o presidente argentino usava drogas.

A tormenta diplomática foi desatada no fim de semana, durante uma visita a Madri de Milei na qual ele criticou Sánchez e qualificou sua mulher, Begoña Gómez, como corrupta. As declarações durante reunião de dirigentes de ultradireita da Europa, fizeram a Espanha convocar sua embaixadora na Argentina para consultas e exigir um pedido de desculpas.

IRÃ

China fala em manter cooperação

WASHINGTON
Agência Estado

A China se comprometeu ontem a manter o fortalecimento da "cooperação estratégica" com o Irã, "independente de como a situação mudar" após o falecimento do presidente iraniano, Ebrahim Raisi, e do ministro das Relações Exteriores, Hossein Amir-Abdollahian.
"Vamos proteger os interesses em comum de ambas as partes e continuar trabalhando pela paz regional e mundial", afirmou o ministro das Relações Exteriores, Wang Yi, em nota divulgada ontem. "Acreditamos que o governo e a população iraniana transformarão o luto em força para manter o desenvolvimento estável do país."
Wang teve uma reunião bilateral com o vice-ministro das Relações Exteriores do Irã, Mahdi Safari, que representou o país no Encontro de Cooperação Organizacional entre Ministros de Relações Exteriores, em Xangai.
No comunicado, Safari reiterou que política doméstica e externa do Irã não será alterada e destacou a importância da parceria com a China.
"Graças à reconciliação saudita-iraniana promovida pela China, o Irã está disposto a dar continuidade ao processo e a melhorar as relações com os países da região", afirmou o vice-ministro.

MARTINHO DA VILA LANÇA DISCO E REAFIRMA ALEGRIA DE VIVER

Músico reúne em álbum regravações e canções inéditas, com vários parceiros. Página 8.

ELENCO COMEÇA TRABALHO PARA NOVA TRAMA DAS NOVE

"Mania de Você" tem previsão de estreia para o mês de setembro. Página 5.

GAME PARAENSE

Estúdio independente prepara jogo ambientado na Terra Firme. Página 3.

ANALU ROCHA

Grupo é formado por 22 percussionistas que focam na sonoridade regional

Faça o pré-save do disco "Mulheres Tambor"

A POTÊNCIA DO TAMBOR FEMININO

LANÇAMENTO - Grupo de percussão "Tambúru" estreia com álbum "Mulheres Tambor" nas plataformas digitais

AMANDA MARTINS
Da Redação

Os sons dos butuques de vários ritmos brasileiros, como, por exemplo, o lundu, curimbó, xote, vaqueiro, fazem parte do álbum de estreia do grupo feminino de percussão Tambúru, que chega às plataformas na próxima sexta-feira, 24. A partir das 12h, o público pode conferir as cinco canções produzidas pelas 22 percussionistas que compõem o coletivo. O álbum, que tem participações de musicistas reconhecidas no cenário paraense, é fruto do edital Paulo Gustavo, promovido pelo Ministério da Cultura e executado no Pará pela Secretaria de Estado de Cultura (Secult).

As faixas do álbum, "Tambúru", "Recanto dos Tambores", "Mulheres Tambor", "Tome Xote" e "Vaqueiras do Marajó", são resultados de estudos conduzidos pelo professor e coordenador do grupo, Rafael Barros, em colaboração com as percussionistas do grupo. Segundo Rafael, o projeto explora os ritmos brasileiros, dando destaque para a riqueza musical da Amazônia. A inspiração para as composições nasceu de oficinas online que ele desenvolveu com as percussionistas.

"Juntamos também outras ideias e instrumentos, pois além dos tambores, vimos a necessidade de usar maracas, agogôs de ouriço de castanha-do-Pará, e, pandeiro, dando rica possibilidade rítmica. Também construímos alguns instrumentos, como efeito sonoros de tampas pet e vassourinhas. É um trabalho coletivo". Barros ressaltou que a maioria das integrantes do Tambúru é paraense, com apenas uma exceção, uma percussionista mineira. A diversidade de batuques e sons criados por estas mulheres nos ensaios resultou em uma variedade de instrumentos.

Sobre a construção musical do álbum, Rafael contou que a brasilidade presente no projeto abrange do carimbó ao baião, mas sem deixar os rios e encantados amazônicos de fora, incluindo os sons das florestas. "São as mãos de 22 mulheres sobre tambores, maracas, pandeiros, reconectando essas cerimônias de tocar, cantar e encantar, que são as encantarias amazônicas em festa", acrescentou.

O álbum também conta com a participação de musicistas como Ander Figueiredo (trompete), Melina Fôro (violão), Inesita (contrabaixo) e Juliana Silva com o pandeiro na música "Tome Xote".

EXPECTATIVA

A professora, arqueóloga e uma das percussionistas do Tambúru, Marcelle Rolim, afirmou que está com boas expectativas para o lançamento do projeto. Pela primeira vez, elas poderão fazer com que suas vozes e instrumentos cheguem a um público maior. "A gente acha que gravar esse álbum vai ampliar os horizontes do grupo, a gente vai poder mostrar nossa música, nosso trabalho para outras pessoas, para vários públicos". Marcelle compartilhou que o álbum é fruto de um processo longo de dedicação das percussionistas e Rafael. "Não foi um momento que a gente parou, vamos produzir, vamos fazer assim. Não, a gente já vem construindo isso há um bom tempo", explicou.

O Tambúru é um grupo de percussão formado por mulheres que têm perfis bem diversos. Quando a professora de artes Eugênia Lobato entrou no coletivo, não imaginavam que iria encontrar tantas outras companheiras. Para ela, o lançamento será bem aceito pelo público. "Tenho certeza que as músicas têm um ritmo bastante agradável. Isso eu percebi nas nossas apresentações no teatro, que o povo levantava para dançar", afirmou.

No grupo, Eugênia toca caixa de marabaixo e tambúru - instrumento que deu nome ao coletivo -, mas também se arrisca no pandeiro e instrumentos de percussão quando é necessário. "Como fora do grupo sou professora de música e meus instrumentos de formação são o canto e violoncelo, então, quando precisamos agregar o canto, eu ajudo".

A engenheira química e analista ambiental Carmen Rocha, enfatizou que as pessoas precisam valorizar mais suas raízes e tradições. Ela observou que os instrumentos da região são, na maioria, elaborados de materiais naturais e recicláveis. "Isso também enrique o trabalho e reforça o nosso compromisso com a sustentabilidade e com as nossas origens, buscando dar visibilidade ao que é nosso", declarou.

O grupo feminino de percussão Tambúru estuda a percussão brasileira com enfoque na percussão amazônica. Ele começou a ser formado no início de 2022, após um período de aulas online no ano anterior, ministradas pelo percussionista e compositor Rafael Barros. Entre as manifestações da cultura popular estudadas estão: lundu, xote bragantino, carimbó, marabaixo, ciranda, samba de roda, maculelê, são bento grande, baião, entre outras.

A estreia do grupo aconteceu em novembro de 2022, no Teatro Waldemar Henrique, e contou como convidadas as musicistas Anderlene Figueiredo (trompete) e Inesita (contra-baixo), além das participações especiais de Katarina Chaves, Maria Flor e Coro Ecos do Pará, regido pelo maestro Dyogo Maia.

Áries
21 de março / 20 de abril

O jogo do destino é complexo, em alguns momento você joga e aposta, enquanto noutros você é mais uma peça movimentada pelas forças misteriosas da vida, sem domínio algum sobre o que acontece. Confie na Vida.

Touro
21 de abril / 20 de maio

Agora é quando, se você se atrever a apitar o começo do jogo, as coisas se desenvolverão através de caminhos nos quais não haverá como voltar atrás, só seguir em frente se adaptando a uma dinâmica que demanda bastante.

Gêmeos
21 de maio / 20 de junho

Tente deixar o mais claro possível quais são suas reais motivações para se envolver no que está acontecendo, porque isso definirá o quanto você poderá contribuir com algo positivo, ou atrapalhar ainda mais a situação.

Câncer
21 de junho / 22 de julho

Qualquer um que seja o resultado de você encarar os desafios da atualidade, de todo modo será positivo para a equação do seu destino. A vida escreve certo pelas linhas tortas, não há nada verdadeiramente do que se preocupar.

Leão
23 de julho / 22 de agosto

Todo mundo tem seus próprios interesses e, com certeza, cada pessoa puxará a sardinha para seu lado, porém, chega uma hora, que é agora, em que é mais importante defender os interesses em comum do que os próprios. É assim.

Virgem
23 de agosto / 22 de setembro

Melhor não gastar muito tempo tentando resolver dilemas pensando, porque se houver alguma dúvida pairando no ar, ela será resolvida você colocando em prática seu conhecimento e dando passos concretos nesse sentido.

Libra
23 de setembro / 22 de outubro

O momento é oportuno para você fazer sua parte no jogo, valorizando suas pretensões e apostando nelas através de ações efetivas. Não tem como dar errado, de uma forma ou de outra você sairá ganhando. Em frente.

Escorpião
23 de outubro / 22 de novembro

O que está em andamento tem o potencial de mudar bastante o cenário de sua vida, e isso traz à tona emoções muito intensas, que precisam ser administradas com sabedoria, porque a precipitação não seria nada sábia.

Sagitário
23 de novembro / 21 de dezembro

Todo compromisso traz consigo uma dose de trabalho e de esforço para ser honrado e sustentado, e se sua alma estiver disposta a encarar esse caminho, a hora é oportuna e as perspectivas são bem interessantes.

Capricórnio
22 de dezembro / 20 de janeiro

Você poderia se dar ao luxo de se distrair com as coisas aleatórias que surgem por aí, mas saberia que assim negligenciaria um momento importante, e isso não deixaria você se distrair como se não houvesse amanhã.

Aquário
21 de janeiro / 19 de fevereiro

Você não precisa lutar contra nada em especial para se sentir melhor, o que você precisa é colocar em prática o que faz você se sentir bem, e tornar cada dia de sua vida uma oportunidade para praticar o que predica.

Peixes
20 de fevereiro / 20 de março

Verifique quais são suas verdadeiras motivações para fazer o que anda fazendo, porque é dessas que se alimenta o misterioso destino, e como as coisas vão se tecendo em conjuntos cada vez mais amplos de acontecimentos.

LITERATURA

Clássico lidera vendas NO SITE DA AMAZON

LIVRO - Memórias Póstumas de Brás Cubas viralizou após a crítica positiva de uma influencer norte-americana no Tik Tok

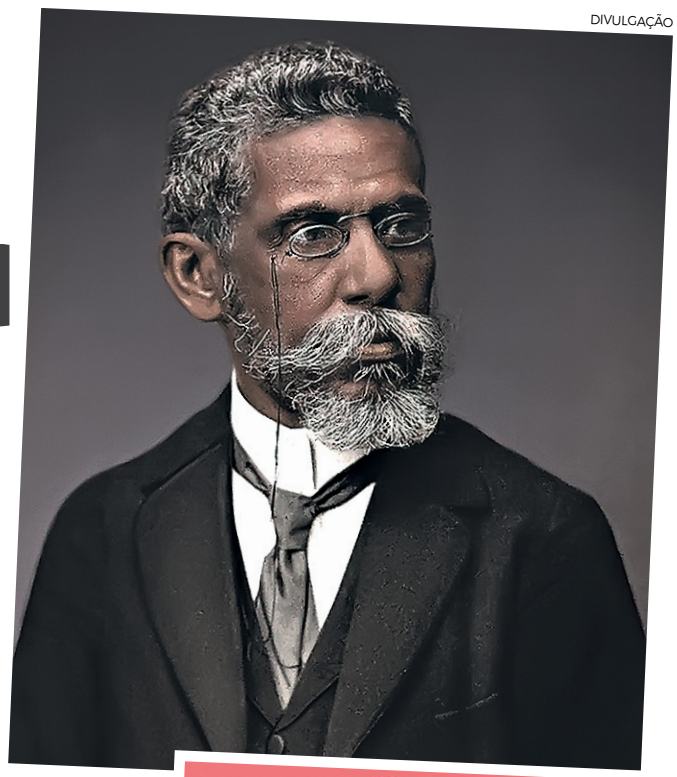
DIVULGAÇÃO

DIVULGAÇÃO

Machado de Assis (acima) e sua obra de 1881 traduzida para o inglês (ao lado)

SAO PAULO
Agência Estado

Um dos clássicos mais celebrados da literatura brasileira, Memórias Póstumas de Brás Cubas fez barulho nas redes sociais após a influencer norte-americana Courtney Henning Novak publicar um vídeo no TikTok, dizendo estar encantada com o livro. A obra de Machado de Assis agora lidera a lista da Amazon de mais vendidos. Veiculado inicialmente como folhetim ao longo de edições de uma revista, algo comum na época, Memórias Póstumas de Brás Cubas foi oficialmente publicado como romance em 1881. É considerada a obra inaugural do Realismo na literatura do Brasil.

"Eu estou lendo esse livro para o Brasil, para um projeto de leitura de todo o mundo. Por que vocês não me avisaram que era o melhor livro já escrito?", diz ela no vídeo, elogiando a escrita de Machado de Assis e a tradução de Flora Thomson-Devaux, que assina a versão. "Acho que é meu novo livro favorito", continua ela em outro conteúdo.

A edição em inglês da Penguin Classics de "Memórias póstumas de Brás Cubas", com tradução de Flora Thomson-DeVeaux, aparecia na segunda-feira à noite, 20, como o livro mais vendido na Amazon na categoria ficção latino-americana e caribenha. O romance de Machado de Assis está na frente de livros como "O amor nos tempos de cólera", de Gabriel García Márquez, e de uma coletânea dos melhores contos de Jorge Luis Borges. Um ponto estranho dessa lista da Amazon é que, em segundo lugar, estava o romance "O idiota", do... russo Fiódor Dostoiévski.

O narrador do livro é Brás Cubas, descrito como 'defunto-autor': um homem que, depois da morte, torna-se escritor para compor sua autobiografia. As peculiaridades que tornaram o livro célebre já aparecem na dedicatória "ao verme que primeiro roeu as frias carnes do meu cadáver".

Nascido na elite carioca, o narrador reflete as hipocrisias e caprichos das classes abastadas do século 19, denunciando a moral duvidosa e a preocupação com as aparências acima de tudo. A trama, que não segue uma linearidade necessariamente cronológica, começa com a morte do protagonista, vítima de uma pneumonia, e seu enterro. A partir daí as memórias do defunto são apresentadas: a infância travessa, a adolescência e os primeiros amores, as tentativas de se estabelecer na vida adulta

A vida de Brás Cubas, no fim das contas, é resumida como um grande fracasso. Ele não conquistou nada do que era esperado: teve amantes, mas não se casou nem teve filhos; não alcançou reconhecimento na carreira (ainda que tenha sido deputado, o desempenho no cargo foi medíocre); não conseguiu terminar seu ambicioso projeto, o 'emplastro' - um remédio capaz de tudo curar, em uma tentativa final de tornar-se um homem memorável. O tom que permeia a trama é, portanto, pessimista.

Há também um tempo psicológico correndo paralelamente aos episódios narrados pelo defunto-autor. Falando do além, ele se deixa divagar, mergulhando em digressões. Nesses momentos aparecem reflexões filosóficas e metáforas absurdas.

> **"Eu estou lendo esse livro para o Brasil, para um projeto de leitura de todo o mundo. Por que vocês não me avisaram que era o melhor livro escrito?"**

O texto de Machado de Assis, dotado de ironia ácida, tece críticas à sociedade da época, trazendo referências histórias. Somado a isso, está seu teor literário inovador. Como resultado, a obra é favorita nas listas de leituras obrigatórias de vestibulares e escolas do País.

TRAJETÓRIA

Susana Vieira lança biografia

SAO PAULO
Agência Estado

Susana Vieira, aos 81 anos de idade, deu uma entrevista ao Fantástico de domingo, 19, em que fala sobre sua biografia lançada em livro recentemente e momentos marcantes de sua carreira. A atriz foi questionada: "Você considera a Maria do Carmo seu maior papel?". "Eu considero, sim", respondeu.
A pergunta fez referência à protagonista de Senhora do Destino, novela exibida em 2004. Na trama, que marcou época, ela vivia uma migrante nordestina que chegava no Rio de Janeiro em 1964 e era separada de sua filha, Lindalva. Ela contracenava com artistas como José Wilker, Carolina Dieckmann e Renata Sorrah, a vilã Nazaré.
A biografia também faz menção ao papel no título: Susana Vieira: Senhora do Meu Destino. O material foi escrito em conjunto com o autor Mauro Alencar, e retrata desde a infância da atriz até momentos mais recentes, como quando descobriu um câncer em 2015

O livro de Susana Vieira ainda conta com diversas imagens históricas e depoimentos de colegas como Tony Ramos, Arlete Salles, Miguel Falabella, Silvio de Abreu, Renata Sorrah e Boni. "Era o objetivo do Mauro contar a história da televisão brasileira e a importância dos meus personagens, o feminismo dentro da dramaturgia brasileira. Eu tenho 81 anos, eu represento toda uma geração", afirmou.

SAÚDE

Ao falar abertamente sobre a saúde, Susana explicou como lida com a doença, ressaltando a importância de seguir as orientações médicas. "Não tem cura e não adianta fazer transplante de medula. E eu tenho uma outra doença de sangue, que chama anemia hemolítica autoimune. É óbvio que a medida que você vai ficando com mais idade, você fica preocupada. Então essa doença, parece que foi Deus, me deixou em paz. Eu estou em paz. Estão em remissão", afirmou.
Com 81 anos, ela ainda destacou que ainda não precisou de procedimentos estéticos. "Esse negócio de fazer coisas na cara, de se encher de coisas, não me chama atenção porque eu não precisei. Como eu não precisei, eu não faço. Eu não sou contra quem faz. A minha testa, na hora que eu achar que me incomodou, aí farei um botox. Mas eu já sofri tanta injeção na vida por causa da doença que tive". Susana ressaltou a importância do desejo em sua vida: "Eu continuo ligada no amor, no sexo. Quando você continua desejando alguma coisa, você continua viva e bonita. Deseje nem que seja um pão com manteiga. Deseje um emprego melhor. Deseje um homem. Deseje uma mulher. Deseje. Então meu verbo não é sonhar, é desejar. Seja o que for".

TROUVA / TV GLOBO

Susana Vieira tem 81 anos e disse que nunca precisou fazer plástica

DIVULGAÇÃO

Capa do livro que traz a vida e carreira da atriz de "Senhora do Destino"

GAME

TERRA FIRME É palco de "Disguiado"

PROJETO - Criação de estúdio independente traz a riqueza cultural da capital paraense em cenário distópico

JULIANA MAIA*
Da Redação

Ambientado em uma Belém distópica, o estúdio independente "Du Setor" desenvolveu o jogo "Disguiado", primeira obra autoral do diretor, roteirista e animador paraense Wescley Azevedo. Na realidade da trama, a música, dança e tudo que integra a identidade cultural do estado desaparece em um Brasil governado por um regime militar totalitário há mais de 20 anos. Para salvar a população e mudar a realidade da sua cidade, o jovem Uelitom, morador da Terra-Firme, luta para sobreviver e recuperar sua liberdade.

Morador do bairro, assim como o protagonista do jogo, Wescley sempre voltava seus trabalhos para uma temática que envolvia Belém quando ainda era estudante de cinema e audiovisual. Pensando em ultrapassar as barreiras com sua obra, o diretor de "Disguiado" decidiu criar o projeto com um protagonista inspirado em várias pessoas, visando mudar principalmente a imagem negativa que, segundo ele, às vezes é mostrada dentro da indústria dos jogos, quando se trata da periferia.

"Eu acho que seria bem parecido com o Uelitom. Acho que a arte é a melhor forma de resistência. Esse jogo não deixa de ser uma forma de resistência. Já estava cansado de qualquer jogo, ou filmes mesmo, retratarem a periferia como um ambiente de medo. De crime. Sim, a gente tem isso, mas tem tanta coisa a mais. Eu fui apresentado a alguns jogos em São Paulo que dizem se passar na periferia e todos envolvem morte, roubo. Isso não quero no meu jogo".

"O Uelitom é um pouco de várias pessoas. Meus amigos, meus professores. Essa realidade distópica é o ponto de quebra da história, de fazer as pessoas pensarem 'como seria?'. Foi a pergunta que eu sempre me fiz no auge do governo anterior. Como seria se tudo o que ele falasse virasse realidade? Sem as pessoas poderem se expressar por alguma regra moral imposta?", complementa o criador.

Com trilha sonora de Gnomelody, artista paraense especializado em tecnomelody e tecnobrega, "Disguiado", ainda em fase de produção, quer mostrar ao mundo que os desenvolvedores paraenses são profissionais talentosos como os de fora do estado. "A gente é capaz de criar algo que não perde em nada para nenhum lugar. Belém, que é tão esquecida e deixada de lado, também tem gente que se garante e 'bate de frente' com qualquer profissional do Brasil ou do mundo", diz Azevedo.

O jogo desenvolvido pelo software Unreal Engine coloca os moradores do bairro de Belém como protagonistas e verdadeiros heróis da história. Com estreia prevista para o início de 2025, "Disguiado" contará com um sistema de lançamento em capítulos, apresentando sua primeira demo no segundo semestre deste ano.

DIVULGAÇÃO

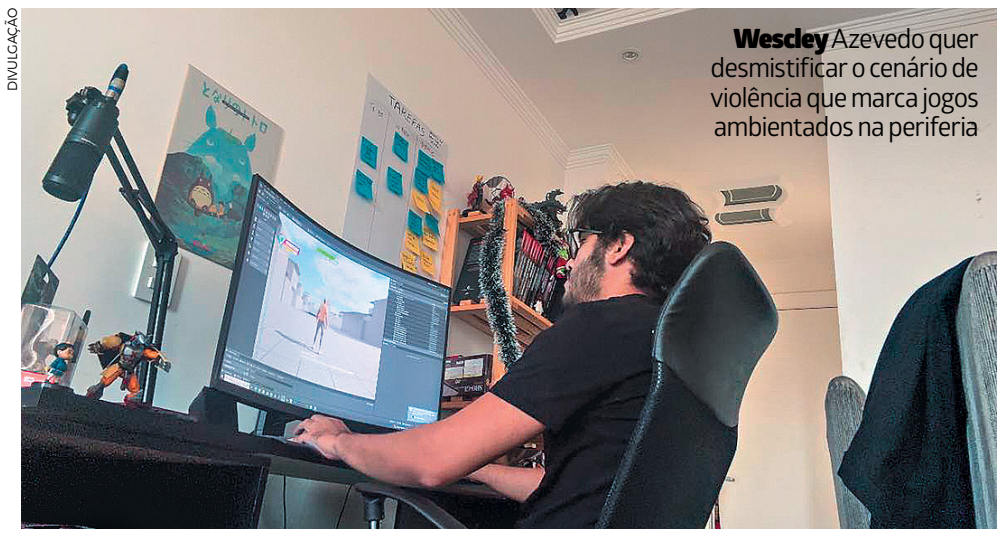

Wescley Azevedo quer desmistificar o cenário de violência que marca jogos ambientados na periferia

DIVULGAÇÃO

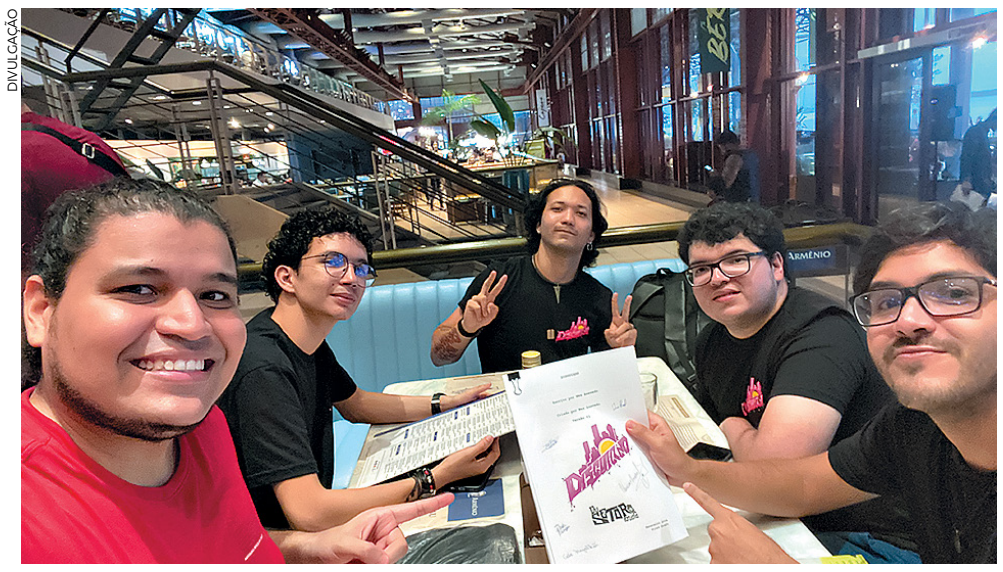

Equipe da produtora "Du Setor" está desenvolvendo todo o conceito do game, que será lançado em capítulos

VEJA MAIS

Confira uma prévia da produção do game paraense

Jonathan Brito, Iuri Raiol, Rodrigo Braga, Frederico Santana e Marcê, que integram a equipe envolvida em "Disguiado". Animado com o projeto, Wescley garante que o público terá algo divertido, mas que também abordará assuntos evitados por uma parcela da sociedade. "Eu estou 'colocando a minha alma' nesse projeto. É meu primeiro trabalho como autor/diretor e quero que seja uma representação clara de quem eu e minha equipe somos como fazedores de arte. Apresentei o teaser em algumas capacitações que estou fazendo e a reação foi de espanto com a qualidade", comemora. (*Estagiária sob supervisão do coordenador do núcleo de Cultura, Abílio Dantas).

Bernardino Santos

bernardino@oliberal.com.br

POLITIZAÇÃO
Pesquisa entre maiores de 18 anos revela um crescimento da direita no Brasil. Entre os entrevistados, 18 % afirmam ser da direita, contra 15% da esquerda. Mas o surpreendente é que a maioria diz que não é da direta, nem da esquerda nem do centro e que nas eleições anula o voto ou vota em branco. Isso mostra a falta de politização do povo brasileiro.

INDÚSTRIA
A Feira da Indústria do Pará, que abre hoje, no Hangar, é uma preparação da Fiepa para a COP 30, no fim do ano de 2025, em Belém, e como a indústria pode continuar se desenvolvendo de maneira sustentável na região deve marcar as conversas entre os mais relevantes players do setor industrial. A avaliação é da consultora empresarial Poliana Bentes, diretora da BNTS.

MOTEL
A coordenação local da COP 30 examina a utilização dos principais motéis de Belém para hospedagem dos participantes durante a conferência do clima.

APELO
Os shoppings de Belém (com exceção do Bosque Grão-Pará) deviam permitir no seu interior um ponto de táxi. Quando chove o consumidor sofre para pegar táxi na rua.

TRÂNSITO
Nos próximos dias o Detran abre uma completa agência no mix do Parque Shopping Belém, na Augusto Montenegro, com todos os serviços. O objetivo é desafogar a sede central do Detran.

DESENROLA
Mesmo com o programa 'Desenrola Brasil', encerrado semana última, o resultado não foi o esperado pelo governo. Mais de 70 milhões de brasileiros continuam inadimplentes. É possível que o programa retorne com outro formato com mais facilidade para as negociações.

CONCLAVE
Com o tema "Ciência Para o Futuro Sustentável e Inclusivo" será em Belém, de 7 a 13 de julho, a 76ª Reunião Anual da Sociedade Brasileira da Pesquisa da Ciência, com mais de 40 mil pessoas, entre professores, estudantes e pesquisadores da América Latina.

FALSO PADRE
O "Padre" Kelmon, que foi candidato à Presidência da República em 2022, tinha entrado com ação na justiça contra a Igreja Ortodoxa, que negou que fizesse parte da congregação. Ele pedia indenização de R$ 500 mil, mas a justiça paulista encerrou o processo negando o seu pleito.

EM SANTARÉM
No próximo mês de outubro acontecerá em Santarém o 1º Congresso Internacional de Odontologia do Tapajós. Será logo após as eleições municipais e o Círio de Nazaré, em Belém.

O empresário **Alírio Gonçalves**, presidente da BP de Belém, retornou de Portugal, onde estão suas raízes. Dinâmico como é, chegou a Belém e foi logo reassumindo suas funções empresariais.

LOJISTA DO ANO
Somente em 2025 a CDL- Belém, presidida pelo empresário Álvaro Cordoval, volta a escolher o Lojista do Ano.

AGREGANDO
A Associação Comercial de Soure, além dos sourenses, está agregando também os empresários de Salvaterra e Cachoeira do Arari. A entidade fica mais forte.

MAIS VERDE
No pedacinho de terra em frente ou atrás de sua casa, plante uma árvore. Belém precisa de maior cobertura verde.

A médica pediatra **Áurea Nunes**, depois de giro pelo circuito histórico do Egito, curte a chegada do neto Pedro, mantidas as atividades na Unimed e Ministério da Saúde.

EM TEMPO

- Presidido pelo desembargador Gursem de Miranda, acontecerá em Belém, no mês de setembro, o XVI Congresso Mundial de Direito Agrário e o Congresso Internacional de Direito Amazônico.
- **Para os curiosos, Santo Ivo é o protetor do estudante de Direito. Mas, sempre é dos futuros advogados.**
- As companhias aéreas aumentam o preço das passagens e diminuem o espaço das cadeiras. É sardinha em lata.
- **Bom dia para o amigo Oswaldo Mendes, leitor da coluna, logo cedo, no café da manhã.**
- Nas festividades da Igreja da Trindade o show deste sábado, dia 25, será da Banda Orlando Pereira, ao ar livre, na praça em frente à igreja.
- **A professora doutora Maria Célia Virgolino, titular na UFPA e Uepa, troca de idade amanhã, com os festejos em família. A coluna antecipa os parabéns.**
- A diretoria da festa de Nazaré vai reeditar o canal YouTube com informações sobre o Círio-2024.
- **Faça chuva ou faça sol o chef Gugu recebe os fiéis amigos no Bar do Gugu, com "brejas" e o seu famoso peixe-frito.**
- Nesta quinta-feira colegas do Colégio Moderno, dos anos 50/60, reúnem-se para o almoço mensal no restaurante "Boi Novo", da travessa 3 de Maio. Na cabeceira, Lívia Cunha Chermont, a presidenta plenipotenciária do grupo.
- **Cantinho da poesia: "Acordo pensando em ver-te. Saio a te procurar; não tenho nenhuma pista aonde te encontrar. Quando me deito a dormir fico em claro a repetir, onde o meu amor estará?" (Vincent Monroe).**
- Já vou, sigo rosas e girassóis que vejo em ti.

CINEMA

AVALIAÇÃO: WWW.ADOROCINEMA.COM
RUIM 1 REGULAR 2 MÉDIO 3 BOM 4 ÓTIMO 5

DIVULGAÇÃO

Novo filme do Monsterverse traz Godzilla e Kong do mesmo lado

EM CARTAZ

BACK TO BLACK (ESTREIA)

Diretora: Sam Taylor-Johnson
Musical/Drama, 16 nos
Filme biográfico sobre a cantora Amy Winehouse, pelas mãos da diretora Sam Taylor-Johnson. O longa-metragem narra a carreira sombria da artista conhecida por sucessos como 'Rehab' e 'Black to Black', que morreu precocemente aos 27 anos de idade por intoxicação alcoólica em 2011. Através da jornada da adolescência até a fase adulta, sua curta carreira profissional é apresentada, desde os seus primeiros dias em Camden até a produção de seu álbum inovador, Back to Black, que serviu como um grande impulso para a fama global de Amy. A história, contada através dos olhos da cantora, explora e abraça as muitas camadas da artista, além de seu relacionamento amoroso tumultuado com Blake (Jack O'Connell).
Moviecom Pátio 4 (LEG): 17:30. Moviecom Pátio 1 (LEG): 21:30. UCI Grão-Pará 4 (LEG): 17:25, 22:05.

THE CHOSEN: OS ESCOLHIDOS - EPISÓDIOS 5 E 6 (ESTREIA)

Diretor: Dallas Jenkins
Drama espiritual, 12 anos
Reinos em conflito. Governantes rivais. Os inimigos de Jesus se aproximam enquanto seus seguidores lutam para acompanhá-lo, deixando-o sozinho para carregar o fardo. A quarta temporada promete emocionar, com final surpreendente.
Moviecom Castanheira 2 (DUB): 18:50. Moviecom Pátio 1 (DUB): 18:50. Cinépolis Parque 4 (DUB): 17:45. Cinesystem Metrópole 4 (DUB): 15:55, 20:45.

BELO DESASTRE - O CASAMENTO (ESTREIA)

Diretor: Roger Kumble
Comédia romântica, 16 anos
Em Belo Desastre - O Casamento, Abby (Virginia Gardner) e Travis (Dylan Sprouse), após uma noite de muitas aventuras e loucuras em Las Vegas, descobrem que estão casados. Para não jogarem fora o matrimônio, eles seguem como casados e ainda vão para o México aproveitar a lua de mel com os amigos e familiares.
Moviecom Castanheira 2 (DUB): 16:45. Moviecom Castanheira 6 (DUB): 21:50. Moviecom Pátio 1 (DUB): 16:45. Moviecom Pátio 2 (DUB): 21:50. UCI Grão-Pará 4 (DUB): 20h. UCI Grão-Pará 6 (DUB): 14:50. Cinépolis Parque 6 (DUB): 21:15. Cinesystem Metrópole 2 (DUB): 16:10. Cinesystem Metrópole 4 (DUB): 18:35.

AMIGOS IMAGINÁRIOS (ESTREIA)

Diretor: John Krasinski
Infantil/Comédia, livre
A história acompanha uma garota (interpretada por Cailey Fleming) que descobre ser capaz de ver os amigos imaginários de todas as pessoas. Com o poder recém-descoberto, ela embarca em uma jornada para reconectar os seres mágicos com suas crianças - que, hoje em dia, já cresceram e se esqueceram dos antigos companheiros.
Moviecom Castanheira 5 (DUB): 15:10, 17:20, 19:30. Moviecom Pátio 6 (DUB): 15h, 17:10, 19:30. UCI Grão-Pará 3 (DUB): 14:10, 16:25, 18:40, 20:55. Cinépolis Boulevard 7 (DUB): 16:15, 18:30, 20:45. Cinépolis Parque 5 (DUB): 15:45, 18:10, 20:30. Cinesystem Metrópole 2 (LEG): 20:35. Cinesystem Metrópole 6 (DUB): 15h, 17:10, 19:20, 21:30.

O TARÔ DA MORTE (ESTREIA)

Diretor: Anna Halberg, Spenser Cohen
Terror, 14 anos
Amigos involuntariamente libertam um mal indescritível preso dentro de um baralho amaldiçoado de cartas de tarô. Um por um, eles precisam correr contra o tempo para escapar do futuro previsto em suas leituras.
Moviecom Castanheira 4 (DUB): 17:30, 19:40, 21:45. Moviecom Pátio 3 (DUB): 17:20, 19:40, 21:45. UCI Grão-Pará 4 (DUB): 15:15. UCI Grão-Pará 5 (LEG): 22:15. UCI Grão-Pará 6 (DUB): 17h, 19:10, 21:30. Cinépolis Boulevard 1 (DUB): 17h, 21:45. Cinesystem Metrópole 3 (DUB): 15:15, 17:15, 19:15. Cinesystem Metrópole 10 (DUB): 21:45.

PLANETA DOS MACACOS: O REINADO

Diretor: Wes Ball
Ação/Ficção Científica, 14 anos
Ambientado muitas gerações após o reinado de César, em que os macacos são a espécie dominante do planeta e os humanos vivem nas sombras. Enquanto um novo líder tirano constrói seu império, um jovem macaco entra em uma jornada angustiante que o fará questionar tudo o que sabia sobre o mundo, precisando fazer escolhas que definirão o futuro de ambas espécies.
Moviecom Castanheira 6 (DUB): 16:10, 19h. Moviecom Castanheira 7 (DUB): 17:10, 20h. Moviecom 3 (DUB): 21:20. Moviecom Pátio 2 (DUB): 16:10, 19h. Moviecom Pátio 4 (DUB): 20h. Moviecom Pátio 5 (DUB): 21:20. UCI Grão-Pará 2 (DUB): 15h, 18h, 21:20. UCI Grão-Pará 5 (LEG): 16:20, 19:20. Cinépolis Boulevard 4 (DUB): 15h, 18h, 21h. Cinépolis Boulevard 2 (LEG): 16h, 19h, 22h. Cinépolis Parque 3 (DUB): 15h, 18h, 21h. Cinépolis Parque 4 (DUB): 14:45, 20:45. Cinépolis Parque 2 (DUB): 16h, 19h, 22h. Cinesystem Metrópole 1 (DUB): 15h, 17:45, 20:30. Cinesystem Metrópole 8 (DUB): 15:45, 18:30, 21:15. Cinesystem Metrópole 10 (DUB): 16:15, 19h.

GARFIELD: FORA DE CASA

Diretor: Mark Dindal
Comédia, Livre
Em Garfield: Fora de Casa, o amado gato de estimação laranja (dublado por Chris Pratt) está de volta para mais uma aventura inesquecível: após reencontrar seu pai, o gato de rua Vic (dublado por Samuel L. Jackson), que não via há muito tempo, Garfield e o cãozinho Odie acabam se envolvendo em um arriscado assalto.
Moviecom Castanheira 7 (DUB): 15h. Moviecom Castanheira 3 (DUB): 17h, 19:10. Moviecom Pátio 4 (DUB): 15:20. Moviecom Pátio 5 (DUB): 17h, 19:10. UCI Grão-Pará 1 (DUB): 14h, 16:15, 18:30. Cinépolis Boulevard 3 (DUB): 15:15, 17:30, 19:45. Cinépolis Parque 6 (DUB): 14:30, 16:45, 19h. Cinesystem Metrópole 5 (DUB): 15:10, 17:20, 19:25. Cinesystem Metrópole 9 (DUB): 14:30, 16:35, 18:45, 20:50.

O DUBLÊ

Diretor: David Leitch
Ação, 14 anos
O Dublê é um filme de ação e comédia dirigido por David Leitch (Trem-Bala, Deadpool 2) e baseado na série Duro na Queda, sucesso dos anos 80. A história acompanha Colt Seavers (Ryan Gosling), um dublê de Hollywood que precisou abandonar a vida de acrobacias perigosas após sofrer um acidente. Porém, um tempo depois, ele é chamado de volta para trabalhar em um filme dirigido por sua ex, Jody Moreno (Emily Blunt), realizando as cenas mais intensas de ação de Tom Ryder (Aaron Taylor-Johnson), protagonista do longa. Mas o convite envolve um grande mistério: Tom está desaparecido e, enquanto grava suas sequências, Colt descobre que pode ter se envolvido em algo muito maior do que um simples trabalho como dublê.
Moviecom Castanheira 2 (DUB): 21:30. Cinesystem Metrópole 5 (DUB): 21:30.

GUERRA CIVIL

Diretor: Alex Garland
Ação, 18 anos
Em um futuro não tão distante, quando uma guerra civil se instaura nos Estados Unidos, uma equipe pioneira de jornalistas de guerra viaja pelo país para registrar a dimensão e a situação de um cenário violento que tomou as ruas em uma rápida escalada, envolvendo toda a nação. No entanto, o trabalho de registro se transforma em uma guerra de sobrevivência quando eles também se tornam o alvo.
UCI Grão-Pará 1 (DUB): 20:45. Cinépolis Boulevard 3 (LEG): 22h. Cinesystem Metrópole 2 (DUB): 18:20.

GODZILLA E KONG: O NOVO IMPÉRIO

Diretor: Adam Wingard
Ação, 12 anos
Em Godzilla e Kong: O Novo Império, é um novo capítulo no chamado MonsterVerse, onde depois de terem se encontrado como inimigos em Godzilla vs Kong, o poderoso Kong e o temível Godzilla se unem contra uma colossal ameaça mortal escondida no mundo dos humanos, que além de ameaçar sua própria existência também ameaça nossa espécie. Mergulhando profundamente nos mistérios da Ilha da Caveira e nas origens da Terra Oca, o filme irá explorar a antiga batalha de Titãs que ajudou a forjar esses seres extraordinários e os ligou à humanidade para sempre. Dirigido novamente por Adam Wingard, a trama também trará de volta personagens conhecidos, além de introduzir um novo protagonista, interpretado por Dan Stevens.
Moviecom Castanheira 5 (DUB): 21:40. Moviecom Pátio 6 (DUB): 21:40. Cinesystem Metrópole 3 (DUB): 21:15.

KUNG FU PANDA 4

Diretor: Mike Mitchell (V)
Animação,10 anos
Depois de três aventuras arriscando sua própria vida para derrotar os mais poderosos vilões, Po, o Grande Dragão Guerreiro (Jack Black) é escolhido para se tornar o Líder Espiritual do Vale da Paz. A escolha em si já problemática ao colocar o mestre de kung fu mais improvável do mundo em um cargo como esse e além disso, ele precisa encontrar e treinar um novo Dragão Guerreiro antes de assumir a honrada posição e a pessoa certa parece ser Zhen (Awkwafina) uma raposa com muitas habilidades, mas que não gosta muito da ideia de ser treinada. Como se os desafios já não fossem o bastante, a Camaleoa (Viola Davis), uma feiticeira perversa, tenta trazer de volta todos os vilões derrotados por Po do reino espiritual.
Moviecom Castanheira 4 (DUB): 15:30. Moviecom Pátio 3 (DUB): 15:10.

CINE LÍBERO LUXARDO

Avenida Gentil Bittencourt – Centur

A HORA DA ESTRELA (ESTREIA)

Diretora: Suzana Amaral
Drama, Brasil, 12 anos
Macabéa é uma mulher nordestina que mal tem consciência de existir. Depois de perder uma velha tia, seu único elo com o mundo, ela viaja para o Rio de Janeiro, onde aluga um quarto, se emprega como datilógrafa e gasta suas horas ouvindo a Rádio Relógio. Apaixona-se, então, por Olímpico de Jesus, um metalúrgico nordestino, que logo a trai com uma colega de trabalho. Desesperada, Macabéa consulta uma cartomante que lhe prevê um futuro luminoso, diferente do que a espera.
22/05 – 20h10.

LOVE LIES BLEEDING

Direção: Rose Glass
Suspense/Drama, EUA, 16 anos
Lou, a reclusa gerente de uma academia, se apaixona por Jackie, uma ambiciosa fisiculturista que viaja até Las Vegas em busca de seu sonho. Mas o amor delas desencadeia violência, ao serem atraídas para a teia de crimes da família de Lou.
22/05 – 15h40

LA CHIMERA

Diretora: Alice Rohrwacher
Drama, Itália, 16 anos
Todos têm sua própria Quimera, algo que buscam, mas nunca conseguem encontrar. Para uma gangue de ladrões de antigos objetos funerários e maravilhas arqueológicas, a Quimera significa o desejo pelo dinheiro fácil. Para Arthur, a Quimera se parece com a mulher que ele perdeu, Beniamina. Para encontrá-la, ele desafia o invisível e procura por toda parte em busca de um mitológico caminho para a vida após a morte. Numa jornada entre vivos e mortos, entre florestas e cidades, entre celebrações e solidão, desenrolam-se os destinos entrelaçados desses personagens, todos à procura da Quimera.
22/05 – 17h40

DIVULGAÇÃO

Camaleoa é a vilã do quarto filme da série "Kung Fu Panda"

TELEVISÃO

"MANIA DE VOCÊ" SERÁ a próxima trama das nove

NOVELA - Produção terá como protagonistas Chay Suede, Gabz, Agatha Moreira e Nicolas Prattes

MANOELLA MELLO

Elenco principal de "Mania de Você" se reúne para início da produção da nova novela

SÃO PAULO
Agência Estado

Mania de Você é a próxima novela das 21h da Globo. A produção irá ao ar em setembro, depois do final de Renascer. Detalhes sobre a trama e os personagens estão sendo apresentados aos poucos pela emissora, que já divulgou uma primeira foto do elenco.

Os atores principais da novela serão Chay Suede, Gabz, Agatha Moreira e Nicolas Prattes. Enquanto as gravações não têm início, o grupo está realizando os primeiros ensaios. Mania de Você é escrita por João Emanuel Carneiro (autor de Todas As Flores, Avenida Brasil e A Favorita) e tem direção artística de Carlos Araújo. "É uma trama sobre a vida de duas mulheres que, ora são amigas, ora se tornam inimigas. Isso conduz a história dos quatro protagonistas e de personagens que se relacionam com eles", adianta Carneiro.

A história gira em torno da amizade entre duas jovens Viola (Gabz) e Luma (Agatha Moreira), nascidas no mesmo dia, mas em situações distintas: enquanto Viola tem origem humilde, Luma leva uma vida luxuosa. Elas se conhecem anos depois, quando Viola se muda com o namorado Mavi (Chay Suede) para Angra dos Reis, onde Luma, uma recém-formada chef de cozinha vive, junto do namorado Rudá (Nicolas Prattes). Luma é bancada por Molina, um empresário do ramo de cibersegurança que acredita ser seu pai.

> "É uma trama sobre a vida de duas mulheres que, ora são amigas, ora se tornam inimigas"

Molina mantém um relacionamento secreto com a funcionária Mércia (Adriana Esteves), mãe de Mavi.

A trajetória da dupla, que parte de uma conexão imediata, será de cumplicidade e rivalidade. Viola e Mavi dividem a paixão pela culinária, uma obsessão pelo mesmo homem e um quarteto amoroso. Há ainda um segredo em torno de um assassinato. "São esses encontros da vida que se tornam 'mania', obsessão. Mas também é uma história sobre temas universais, como amor e poder", define o autor.

Como pano de fundo dessas histórias, está o cenário da natureza paradisíaca da região de Angra dos Reis, Costa Verde do Rio de Janeiro, onde a atmosfera cosmopolita dos resorts convive com a simplicidade das comunidades locais.

A novela criada e escrita por João Emanuel Carneiro, com colaboração de Eliane Garcia, Marcia Prates, Marina Luisa e Zé Dassilva e pesquisa de texto de Marta Rangel. A novela tem direção artística de Carlos Araújo, direção geral de Noa Bressane e direção de Isabella Teixeira, Philippe Barcinski, Guilherme Azevedo e Igor Verde. A produção é de Gustavo Rebelo, Luis Otavio e Lucas Zardo, e a direção de gênero, de José Luiz Villamarim.

PROGRAMAÇÃO

TV LIBERAL
AFILIADA GLOBO

TV LIBERAL
CANAL 7 / **TEL: 3213-1000**

04:00 Hora Um
06:00 Bom Dia Pará
08:30 Bom Dia Brasil
09:30 Encontro Com Patrícia Poeta
10:34 Mais Você
11:44 Jornal Liberal - 1ª Edição
12:55 Globo Esporte Pará
13:24 Jornal Hoje
14:42 Novela Cheias de Charme
15:35 Sessão da Tarde – O Sol Também é uma Estrela
Título original: The Sun Is Also A Star
Ano de lançamento: 2019
Diretor: Ry Russo-Young
Gênero: Romance/Musical
País de origem: Estados Unidos
Elenco: John Leguizamo, Yara Shahidi, Charles Melton, Gbenga Akinnagbe, Miriam A. Hyman
Natasha e sua família têm menos de 24 horas antes de serem deportadas de Nova York para a Jamaica. Complicações adicionais logo surgem quando Natasha conhece e se apaixona por Daniel, filho de imigrantes coreanos.
16:55 Vale a Pena Ver de Novo – Novela Alma Gêmea
17:59 Novela No Rancho Fundo
19:02 Jornal Liberal - 2ª Edição
19:32 Novela Família é Tudo
20:30 Jornal Nacional
21:17 Novela Renascer
22:13 Som Brasil – Fábio Júnior
23:17 Que História É Essa, Porchat?
23:59 Jornal da Globo
00:45 Conversa com Bial
01:23 Família é tudo
02:01 Comédia na Madrugada I – Vai Que Cola
02:45 Comédia na Madrugada II – Vai Que Cola

RESUMO DAS NOVELAS

CHEIAS DE CHARME
TV Liberal - 14h42
Sônia reclama de jantar para Otto e Máslova. Sandro arma para impedir jantar de Penha e Gentil. Otto encontra Penha no restaurante e eles jantam juntos. Rosário e Inácio chegam em boate e ele reclama de ser confundido com Fabian. Cida e Elano jantam juntos; Kleiton e Naldo sentam na mesa e Elano faz cara feia. Otto leva Penha em casa e se apresenta a Ivone. Rosário e Inácio são fotografados entrando no furgão do bufê. Fabian ouve de Simone que está em todos os sites. Jornalista liga para Chayene e diz que Fabian foi visto com Rosário e que há fotos. Sandro chega em casa, vê Penha levando Otto ao carro e parte para cima dele. Penha briga com Sandro e socorre Otto. Fabian tenta convencer Simone de que não é ele nas fotos com Rosário. Brunessa e Cida se acertam. Penha sonha com Sandro entrando na janela e se declarando. Ivone aconselha Penha a dar chance para Otto. Rosário e Inácio conversam sobre confusão com Fabian e eles descobrem que fotos estão circulando.

ALMA GÊMEA
TV Liberal - 16h55
Generosa revela a Terezinha que viu Dalila se encontrando com um homem casado. Terezinha começa a chantagear Dalila, exigindo que ela lhe empreste suas coisas. Cristina leva Serena para a casa de Vera e pede que ela a abrigue até que Rafael desista de pensar que ela é a reencarnação de Luna. Vera concorda e explica para Serena que ela não poderia ficar com Rafael, pois são de mundos diferentes. Rafael pergunta por Serena a Cristina, que diz não saber onde ela está e insinua para o botânico que Serena pode estar com Hélio. Serena foge da casa de Vera. Rafael destrata Serena, deixando-a arrasada. Cristina vê Serena chorando e fica radiante. Serena conta para Olívia que foi Cristina quem mandou que ela passasse a noite fora de casa. Olívia diz a Rafael que Serena dormiu na casa de Vera e incentiva o romance dos dois. Rafael se anima, vai atrás de Serena e a encontra em sua floricultura, entre as rosas. Rafael pede perdão a Serena por ter desconfiado dela. Cristina descobre que Olívia intercedeu em favor de Serena e fica furiosa. Clarice lê a sorte de Olívia e afirma que há um novo amor em seu futuro. Vitório e Olívia ficam furiosos quando se veem, mas Vitório concorda em acompanhá-la assim mesmo. Cristina descobre que Rafael saiu com Serena

NO RANCHO FUNDO
TV Liberal - 17h59
Zefa Leonel fica mobilizada com a história de Deodora, e Marcelo observa as duas. Esperança e Fé enganam Seu Tico Leonel com a suposta morte de Primo Cícero. Marcelo propõe aliança a Deodora para reconquistar Quinota e ter acesso à fortuna dos Leonel. Marcelo expulsa Blandina de seu quarto. Artur e Quinota namoram, apaixonados. Deodora oferece abrigo para Blandina no cabaré. Marcelo revela a Artur que foi noivo de Quinota.

FAMÍLIA É TUDO
TV Liberal - 19h32
Nicole pede para conversar com Plutão. Leda toma uma decisão, e Marieta se surpreende. Chantal promete manter o segredo de Murilo. Jéssica entrega para Hans o dinheiro para subornar o perito. Max sabota o skate de Nicole, que acaba desclassificada. Jéssica pede a Luca para ajudar a pagar os gastos com o perito. Hans propõe suborno a Henrique. Nanda questiona Electra sobre a amnésia de Netuno/Léo.

RENASCER
TV Liberal - 21h17
José Inocêncio revela a Pastor Lívio a vontade de ter a carta que a mulher de Rachid, Marianinha, escreveu para Maria Santa. Teca ameaça fugir se Mariana não deixá-la ficar na casa de Morena. Neno e Pitoco levam Du ao encontro de Buba. Buba conversa com Augusto e diz que Teca tem o direito de saber que Du está vivo. Joana conta a Tião que Egídio quer dormir com ela em troca do dinheiro.

Streaming

globoplay

DIVULGAÇÃO

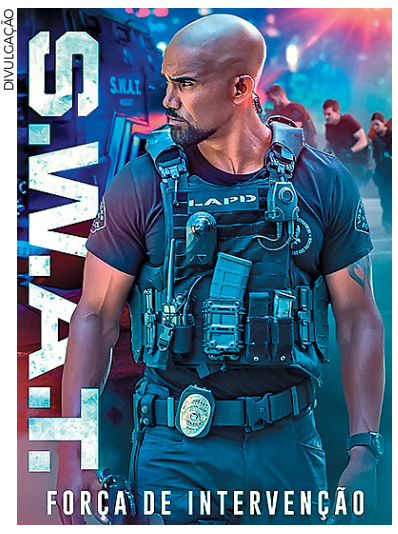

Novelas
Esperança - 22/05
Terra Nostra - 27/05
Fogo sobre Terra - 27/05
Séries
Law & Order: SVU (T22) – sem data definida
S.W.A.T. - Força de Intervenção (T5) – sem data definida.
Transplant: uma Nova Vida (T3)
Documentários
Sem lançamentos
Filmes
Fragmentado – sem data definida
Kick-Ass – sem data definida
Kick-Ass 2 – sem data definida
Reality shows
Sem lançamentos

NETFLIX

Séries
Eric- 30/05
Filmes
Atlas-24/05
Biônicos- 29/05
Documentários
O vendedor de ilusões: O caso Geração Zoe-23/05
Reality Shows
Sem Lançamentos

HBO max

Filmes
Joika: Uma Americana no Bolshoi - 24/05
Turno Maldito– 31/05
Séries
Joe Mazza, O Homem das Casas – 25/05
Sinais De Um Psicopata (T4) – 27/05
Pegos Na Rede (T2) – 28/05
Os Pequenos Johnstons (T9) – 28/05
Dra. Sandra Lee: Casos Explosivos (T5) – 30/05
Quilos Mortais México- 30/05
Tribunal Noturno (T2) - 30/05
Domina (T2) – 31/05
Documentários
Sem lançamentos
Novelas
Sem lançamentos
Reality shows
Thirst with Shay Mitchell – 23/05
Masterchef Brasil (T11) – 31/05
Desenhos
Liga Da Justiça: Crise Nas Infinitas Terras – 24/05
Esportes
Sem lançamentos

Disney+

Séries
Sem lançamentos
Documentários
The Beach Boys- 24/05
Filmes
Sem lançamentos

prime video

Séries
Dom (T3) - 24/05
Filmes
Sem lançamentos
Documentários
Os Blue Angels - 23/05

ÉGUA DO BABADO!

REPRODUÇÃO TV GLOBO

SELADA A PAZ

Após mais de 20 anos de uma briga judicial, Belo e Denílson finalmente se resolveram. O comentarista esportivo movia um processo de danos morais contra o pagodeiro após ele deixar o grupo Soweto, que fez sucesso entre os anos 1990 e 2000 e que retomou em uma turnê comemorativa recentemente. Durante o programa 'Conversa com Bial', exibido na madrugada de ontem, 21, o cantor deu detalhes sobre o fim da briga com o ex-jogador de futebol, e ainda o elogiou: "Denílson sempre foi maravilhoso, sempre gostou de pagode, inclusive quem o levou para o Soweto fui eu". Em seguida, Pedro Bial ainda exibiu um vídeo em que Denílson aparece falando da boa relação que ele mantém com Belo após o pagamento da dívida. Como a entrevista foi gravada em março, antes da separação do cantor de Gracyanne Barbosa, ele ainda aparece usando aliança.

REPRODUÇÃO INSTAGRAM

FAUSTÃO EM FESTA

Depois de ter passado, recentemente, por um transplante de rim, o apresentador Fausto Silva compareceu na festa de comemoração do aniversário de 16 anos do filho caçula, Rodrigo, na noite de segunda-feira, 20. Em um vídeo, postado nas redes sociais, Rodrigo está ao lado da mãe, Luciana Cardoso, e parece surpreso e feliz com a comemoração. Em seguida, ele abraça Faustão, que aplaude o aniversário do filho. Luciana e Faustão também são pais de João Guilherme Silva, de 20 anos. O registro de Faustão no aniversário de Rodrigo foi postado em stories no Instagram de Lara, de 26 anos, a primogênita do apresentador, fruto do casamento de dez anos com a sua primeira mulher, a artista plástica Magda Colares.

TONY RAMOS ESTÁ LÚCIDO

Tony Ramos foi submetido a duas cirurgias no cérebro na última semana e preocupou os fãs. Ontem, 21, a mulher do ator, Lidiane Barbosa, participou do Encontro e atualizou o estado de saúde do marido ao público. "Tony está bem. Essa segunda intervenção que ele sofreu foi tudo muito rápido, muito preciso [...] Ele já está lúcido, só não está saindo da cama porque tem que ficar deitado para voltar a andar", esclareceu. Ela concedeu a entrevista ao programa da Rede Globo enquanto está no hospital acompanhando o ator. "Ele está comendo tudo direitinho e tudo vai dar certo. O principal é isso". Lidiane finalizou o discurso agradecendo pelas orações e energias positivas que o marido está recebendo.

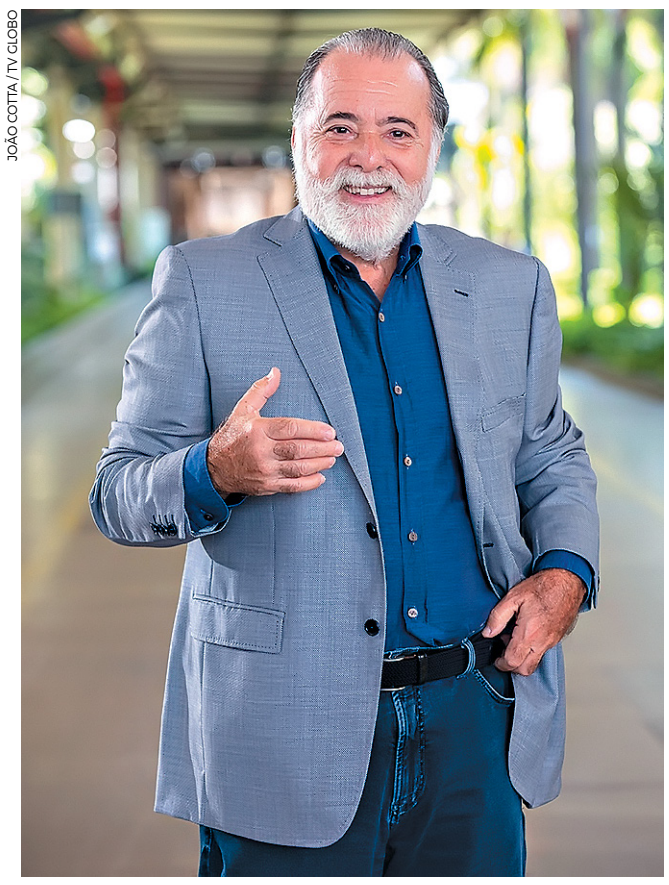
JOÃO COTTA / TV GLOBO

INSTAGRAM @MAISASBT

ROQUE EM RECUPERAÇÃO

Roque, famoso assistente de palco do SBT, fez a sua primeira aparição pública após ser internado em um hospital, na cidade de Jundiaí, no interior de São Paulo, por conta de um sangramento intracraniano. Quem noticiou o atual estado de saúde do artista foi Maísa Alves, assessora de imprensa do canal de Silvio Santos. Ela usou a própria conta no Instagram para divulgar uma foto do assistente de palco no hospital, em que ele aparece fazendo um sinal de 'paz e amor' com as mãos. "Atenção: nosso querido Roque Gonçalo não faleceu. Se recupera bem. Foto clicada agora a pouco pela sua esposa Janilda Nogueira", escreveu a assessora na legenda da publicação. No último sábado, 18, Roque passou mal enquanto almoçava com sua família e foi levado às pressas para o hospital. Lá, ele foi diagnosticado com um sangramento no crânio frontal. Segundo o último boletim médico divulgado, Roque está estável e não possui danos neurológicos.

A MANSÃO DE JULIETTE

Prestes a se mudar para uma nova mansão, a cantora Juliette publicou um vídeo mostrando detalhes do imóvel. Em março, a campeã do BBB 21 contou aos seguidores que teria de se mudar da primeira casa que alugou no Rio de Janeiro e procurava uma nova residência para alugar na capital fluminense. No domingo, 19, a artista publicou um vídeo da mansão que escolheu e disse que ela passará por reformas. A casa possui uma área externa com piscina e campo de futebol. Na parte interior, a residência conta com elevador, sauna e cinco quartos. O quarto da cantora tem um closet, que Juliette pretende aumentar com a reforma, um banheiro com banheira, onde a cantora pretende fazer um spa, e uma varanda. Além disso, a mansão possui uma sala de reuniões, um cinema, um salão para maquiagem e cabelo e uma garagem, que a ex-BBB pretende transformar em um "parque de diversões de carros e motos". Também há um local em que a cantora quer usar como uma "sala de dança e música".

REPRODUÇÃO INSTAGRAM @JULIETTE

ACUSAÇÃO EM REALITY

A ex-paquita Cátia Paganote afirmou, durante o reality A Grande Conquista 2, do qual participa, que Marlene Mattos, hoje diretora do Geral do Povo, da RedeTV!, a fez ficar nua quando ela tinha 12 anos para que ela conferisse o peso das garotas que atuavam no Xou da Xuxa. "Uma vez, todo mundo dormindo em casa, meia-noite, uma hora da manhã, a Marlene ligou para a casa de cada uma, mandou todo mundo ir para a casa dela. Chegando lá, ela falou, 'agora fica todo mundo pelada que eu quero ver quem está gorda'. A afirmação repercutiu após ser publicada pela Folha de São Paulo. Procurada, Marlene Mattos negou a afirmação. "A única coisa que tenho a dizer é que esse momento nunca aconteceu. É irreal!", afirmou para a revista Quem.

AGNEWS

ÔNIBUS TURBINADO

Brunna Gonçalves e Ludmilla saíram do Rio de Janeiro, onde moram, rumo a São Paulo em um ônibus superequipado, sempre usado pelo casal. Durante a viagem, a dançarina decidiu usar suas redes sociais para fazer um mini tour pelo local e exibir todo o luxo do veículo para seus seguidores. Em um vídeo publicado nos Stories, a ex-BBB mostrou com detalhes o interior do ônibus, que conta com uma cozinha equipada, uma sala de estar, algumas camas para transportar a equipe da artista e até uma suíte privativa, para que o casal possa dormir bem.

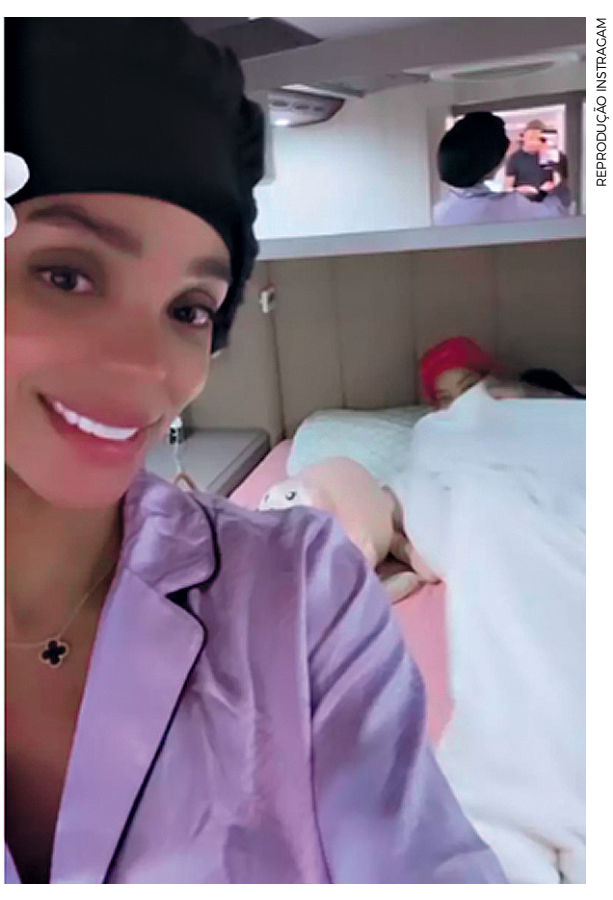
REPRODUÇÃO INSTAGRAM

Cena do filme-documentário "A invenção do outro", que será exibido no lançamento

DIVULGAÇÃO

CINEMA

Amazônia (Fi)Doc lança EDIÇÃO DE 10 ANOS

PAN-AMAZÔNICO - Exibição do longa "A invenção do outro" marca abertura das inscrições para o festival

ABÍLIO DANTAS
Da Redação

A décima edição do Festival Pan-Amazônico de Cinema Amazônia (FI)Doc, programado para ser realizado de 18 a 27 de novembro marcará o lançamento e abertura oficial do das inscrições com a exibição especial do longa documentário "A invenção do outro", dirigido por Bruno Jorge, seguido de um debate com o cineasta, amanhã, 23, às 19h, no Cine Líbero Luxardo, localizado no Centro Cultural Tancredo Neves (Centur). O filme retrata a última jornada do indigenista Bruno Pereira na Amazônia, em 2019. Bruno, junto com o jornalista britânico Dom Philips, foi assassinado durante uma expedição no Vale do Javari, no extremo oeste do Amazonas, em 2022.

Com um histórico de 15 anos e nove edições já realizadas, o festival atualmente abrange em sua curadoria oito países da Pan-Amazônia (Brasil, Bolívia, Colômbia, Equador, Guiana, Peru, Suriname e Venezuela), além da Guiana Francesa, apresentando produções nos formatos de curta, média e longa-metragem, tanto em documentário quanto em ficção.

Segundo Zienhe Castro, cineasta e diretora geral do festival, as primeiras edições eram focadas exclusivamente em documentários da Amazônia Legal, mas ao longo do tempo a abordagem se expandiu. "Atualmente, buscamos refletir sobre o cinema documental e ficcional produzido na região da Pan-Amazônia. Há cerca de dois anos, alteramos o nome do festival para Amazônia (FI)Doc para refletir essa mudança", explicou Zienhe.

Além de ser uma competição cinematográfica, o festival é um espaço para diálogos, encontros e trocas de ideias, conforme destacado por Zienhe Castro. "É uma oportunidade de vermos em tela grande nossas terras, nosso povo, nossas histórias, e debater a cinematografia produzida nessa região. Esse é o grande objetivo: nos encontrarmos, nos conhecermos, nos reconhecermos e nos vermos nas telas", ressaltou.

Financiado pela Lei Paulo Gustavo (para mostras e festivais) e pela Lei Federal de Incentivo à Cultura (patrocínio oficial do Instituto Cultural Vale), a décima edição do festival pretende destacar as realidades e o protagonismo da produção cinematográfica amazônica. Neste ano haverá prêmios em dinheiro, além de troféus, para os filmes selecionados pelo júri oficial na competição pan-amazônica.

O festival contará com uma série de eventos, incluindo itinerâncias pelo Marajó (exibições e oficinas) e as mostras competitivas, com debates e o fórum de cinema da Amazônia, programados para ocorrer de 18 a 27 de novembro. Os interessados podem se inscrever na plataforma FilmFreeway até 15 de setembro.

O filme "A invenção do outro", escrito, produzido, dirigido e editado por Bruno Jorge em 2022, é um documentário sobre a expedição da Funai na Amazônia, na região de fronteira entre Brasil, Peru e Bolívia, com o objetivo de estabelecer contato com os indígenas isolados do povo korubo. O indigenista pernambucano Bruno Pereira, assassinado antes do lançamento do filme, foi uma figura central na realização do projeto, que foi exibido no Festival de Brasília, a Mostra de Cinema de Tiradentes, o Festival de Vídeo e Cinema de Cuiabá, o Festival Internacional de Cinema e Vídeo Ambiental e o Docville, na Bélgica. Bruno Jorge, também pernambucano, possui sete anos de experiência cinematográfica e já dirigiu três filmes. (Com informações da produção do festival).

Cineasta Bruno Jorge participa de bate-papo com o público em Belém

DIVULGAÇÃO

Agende-se:

Lançamento do Festival Pan-Amazônico de Cinema Amazônia (FI)Doc

- **Local:** Cine Líbero Luxardo, Centur.
- **Data:** amanhã, 23
- **Hora:** 19h

RESISTÊNCIA

Cineasta iraniano em Cannes

CANNES, FRANÇA
Agência France-Presse

O cineasta iraniano Mohammad Rasoulof, que fugiu de seu país após ser condenado a cinco anos de prisão e a receber chibatadas, apresentará pessoalmente em Cannes seu filme "The Seed of the Sacred Fig". O filme, que aborda a repressão interna no Irã pelo regime islâmico, concorre à Palma de Ouro e sua exibição está prevista para sexta-feira, na véspera da entrega do prêmio.

"O Festival de Cannes tem o prazer de confirmar que Mohammad Rasoulof estará presente para apresentar seu último filme", anunciou em um comunicado o delegado-geral do evento, Thierry Frémaux. "Nunca deixamos de manter contato e estamos especialmente comovidos em recebê-lo. (...) Ele retornará pela primeira vez desde 2017, quando ganhou o prêmio Um Certo Olhar por seu filme 'A Man of Integrity'", lembrou.

"Queremos assim reafirmar o apoio do Festival de Cannes a todos os artistas que, no mundo, sofrem violência e represálias na expressão de sua arte. O Festival continua e sempre continuará sendo seu refúgio", concluiu.

Rasoulof anunciou na semana passada que havia saído do país clandestinamente, a pé, uma viagem que qualificou como "esgotante" e "perigosa". Ele é autor de uma cinematografia independente e filmada de forma artesanal, sempre às escondidas da vigilância do regime dos aiatolás.

O diretor conseguiu sair, mas ficaram no Irã colaboradores que ajudaram a realizar o longa "A Semente do Figo Sagrado", em tradução livre. Rasoulof estava proibido de deixar o Irã desde 2017, quando seu passaporte foi confiscado. Entre julho de 2022 e fevereiro de 2023, esteve preso e saiu graças a uma anistia geral concedida a milhares de pessoas após grandes manifestações pró-democracia.

Pouco depois de sua libertação, foi informado de que seria julgado novamente por seu filme "Não Há Mal Algum" (2020), vencedor do Urso de Ouro no Festival de Berlim. A obra é um manifesto contra a pena de morte, amplamente aplicada pelo regime iraniano.

A decisão de fugir foi tomada há um mês, revelou Rasoulof, que está em um local secreto na Europa. "A liberdade de expressão deve ser defendida com voz forte e clara", pediu em seu comunicado há uma semana. As gravações de "The Seed of the Sacred Fig" foram feitas em segredo, preservando na medida do possível a identidade dos atores. Alguns conseguiram sair do país após a conclusão do filme e outros estão sob pressão dos serviços de inteligência.

"The Seed of the Sacred Fig" conta a história de um juiz iraniano que entra em paranoia e começa a suspeitar de sua própria esposa e filhas durante os protestos pró-democracia, segundo a sinopse.

ALBERTO PIZZOLI / AFP

Cineasta Mohammad Rasoulof está em um país secreto na Europa

MÚSICA

Martinho da Vila lança "VIOLÕES E CAVAQUINHOS"

SAMBA - Em seu novo disco, o compositor apresenta quatro inéditas e revisita clássicos acompanhado de instrumental

Editado por
MARLY QUADROS

Martinho da Vila já brincou mais de uma vez que estava cansado de cantar que a vida ia melhorar, em referência ao refrão do clássico "Canta canta, minha gente". "Eu digo que tô cansado, mas nunca parei de cantar esses versos", nota o compositor. Brincadeiras à parte, sua natureza é de quem canta forte, canta alto a esperança. Em "Violões e cavaquinhos" (Sony Music), seu novo disco, Martinho vai mais longe ao defender sua fé na vida, no que virá. Ao fim de "Canta canta, minha gente", que abre o álbum num dueto seu com o rapper L7NNON, o sambista da Vila diz: "A esperança não é a última que morre. Ela não morre".

"Violões e cavaquinhos" é, em suas 12 faixas, a reafirmação insistente desse lema de Martinho; nos sucessos revisitados com frescor; nas canções inéditas de quem, aos 86 anos, segue compondo; nos diálogos de gerações que ele promove nos duetos com suas filhas Alegria Ferreira e Mart'nália e com Preta Gil, além do já citado L7NNON. "Tem muita gente que critica os otimistas", diz Martinho. "Mas foram eles que mudaram o mundo, porque o pessimista não faz nada".

Os arranjos se resumem basicamente aos dois instrumentos do título, uma ideia antiga do artista. Rafael dos Anjos, Carlinhos 7 Cordas, Gabriel de Aquino, Ana Costa, Cláudio Jorge e Wellington Monteiro se alternam nos violões. Já nos cavaquinhos estão Pretinho da Serrinha, Fernando Brandão, Alaan Monteiro, Nilza Carvalho, Alceu Maia e Wanderson Martins. A percussão, que aparece de leve, é feita pelo próprio Martinho.

"Canta canta, minha gente" ganha suingue sincopado marcado no violão de Rafael dos Anjos e no cavaquinho de Pretinho da Serrinha. L7NNON — ou L7, como também é conhecido — se mostra partideiro criando versos que conversam com os originais da canção, como em "Gosto de rimar na batida/ E se tem coisa que não gosto é das coisas dos outros". Inspirado pela companhia, o sambista, por sua vez, se lança num flow de canto-fala, fazendo sua graça de rapper.

Na sequência, vem a inédita "Coisa de preto", parceria de Martinho com Chico César. O paraibano deu o mote e o sambista embarcou, listando as "coisas de preto": "Comer feijão com angu/ Beber cachaça com caju", "Dar rabo de arraia na capoeira". "Sempre bela" é outra da safra de inéditas, levada com cadência pungente por Gabriel de Aquino e Alaan Monteiro. "Eu gosto de dormir depois que amanhece", conta o compositor. "Gosto de ver o dia clarear um pouquinho, é bonito. Fiz essa música então falando do amanhecer, desse meu hábito".

FOTO:LEO AVERSA

Martinho da Vila reúne 12 faixas em novo álbum

"Tem muita gente que critica os otimistas, mas foram eles que mudaram o mundo"

Martinho também traz para a roda dois de seus grandes sucessos unidos na mesma faixa: "Disritmia" e "Ex-amor". Ana Costa e Nilze Carvalho tratam as canções com a vivacidade que elas guardam, a despeito de terem sido feitas há décadas. A convidada Preta Gil adapta versos para o feminino, abrindo-lhes outras perspectivas.

Outra que traz a dupla Ana Costa e Nilze Carvalho no violão e cavaquinho, "Amante fiel" é mais uma canção nova do disco. Na verdade, ela é originalmente o samba-enredo composto por Martinho para concorrer à disputa na Vila Isabel no carnaval de 2023, quando o enredo foi "Nessa festa eu levo fé". Traz as marcas melódicas e poéticas dos sambas-enredo do compositor, valorizadas pela roupagem enxuta.

No medley que junta "Calango vascaíno", "Calango longo" e "Calango da lua", Cláudio Jorge e Wanderson Martins nos levam ao interior do Brasil em seus ponteios. "Som rural, mas não muito", diz Martinho na gravação. A faixa que, pela sonoridade, aponta para o lugar de onde o artista veio, tem uma convidada que aponta no sentido oposto, o futuro: Alegria Ferreira, sua filha.

Além de Alegria e Mart'nália, a família Ferreira tem outros representantes em "Violões e cavaquinhos". Analimar, filha de Martinho, assina a direção de coro. E Martinho Filho é um dos produtores do disco, ao lado de Celso Filho e Gabriel Lucchini. "Eu gosto de fazer tudo devagar. É uma filosofia de vida. Porque o mundo está muito apressado. Esse aparelho aí (aponta para o celular), a Internet acelerou tudo. Então eu faço tudo pra desacelerar. Quem faz as coisas devagar faz mais coisas. E sempre chega no objetivo. Com uma vantagem: chega descansado". (Com informações da Sony Music)

VEJA MAIS
Confira o clipe de"Canta, canta, minha gente", com o rapper L7NNON

LAZER

Seresta abre o final de semana

ABÍLIO DANTAS
Da Redação

A Prefeitura de Belém anunciou uma série de ações culturais para o final de semana. A programação tem início na sexta-feira, 24, com o retorno da Seresta do Carmo. Após 20 anos sem realização, o evento volta à praça do Carmo, no bairro da Cidade Velha. Esta edição é garantida por meio de um convênio firmado entre a Prefeitura de Belém e o Banco da Amazônia (Basa).

Junto com a apresentação cultural, a programação também vai trazer oficinas de instrumentos musicais, moda, comunicação e de outras áreas, para os moradores do entorno e de outros bairros. A programação inicia com a palestra "Caminhos de Educação Patrimonial", ministrada pelo historiador, pesquisador e fotógrafo, Michel Pinho, no Teatro Popular Nazareno Tourinho, às 18h.

Às 20h, o Grupo Charme do Choro, formado somente por mulheres, abre o palco apresentando um repertório autoral e brasileiro ao público. Formado por Jade Guilhon, Dulci Cunha, Camila Alves, Carla Cabral e Cinara Morais, o grupo resgata a tradição da música instrumental em Belém e garante trazer a magia do choro à Praça do Carmo.

O projeto Seresta do Carmo iniciou em Belém no ano de 1983 e seguiu até 1985, organizado pelo grupo de cultura da antiga Secretaria Municipal de Educação e Cultura (Semec), com a participação de artistas trovadores, poetas, músicos, e outros artistas. O projeto foi reeditado durante os governos de Edmilson Rodrigues (1997 – 2000) e (2001 – 2004) na Prefeitura de Belém.

MAIS LAZER

No sábado, 25, a programação continua com duas agendas. A primeira será no final da tarde no Boulevard da Gastronomia, com uma edição especial da Lambada Social Club. O local contará também com a comercialização de comidas regionais de microempreendedores da cidade. A segunda agenda terá início às 22h, na Aldeia Cabana, no bairro da Pedreira, com um show solidário promovido pela Prefeitura em parceria com a aparelhagem Carabao. O objetivo é arrecadar alimentos que serão destinados às vítimas das enchentes no Rio Grande do Sul. O ingresso para o show será a doação de 2kg de alimentos não perecíveis.

O final de semana de intensa atividade cultural encerra no domingo, 26, com a realização da 4ª edição do projeto Avenida Cultural. A avenida Presidente Vargas será transformada em um grande espaço de lazer para a população de Belém. O evento contará com quatro palcos, espaço de lazer e saúde, e praça de alimentação, ocupando a Presidente Vargas desde o Boulevard da Gastronomia até o Theatro da Paz, em sete quarteirões, até as 15h do domingo.

JOÃO GOMES COMUS

Seresta do Carmo terá programação musical na sexta-feira, na praça do Carmo

No domingo será realizada a 4ª edição do projeto Avenida Cultural, na Presidente Vargas

O LIBERAL
Esporte
BELÉM **QUARTA-FEIRA** 22 DE MAIO DE 2024

MATHEUS VIEIRA / PAYSANDU

DECISÃO

EM BUSCA DO TETRA

DECISÃO - Paysandu inicia duelo contra o Vila Nova na luta pelo título da Copa Verde. Primeira partida será no estádio da Curuzu e o Papão quer abrir vantagem. **Páginas 8 a 10.**

AYRTON SENNA

Referência ao Rei de Mônaco

MONTECARLO
Agência Estado

A McLaren anunciou que Lando Norris e Oscar Piastri vão pilotar um carro com pintura diferenciada no GP de Mônaco de Fórmula 1, no fim de semana. Em homenagem a Ayrton Senna, o MCL38 deixou o laranja de lado e recebeu as cores azul, verde e amarelo, que representam a bandeira brasileira.

A escolha pelo GP de Mônaco para a homenagem não foi por acaso. Ayrton Senna é o recordista de vitórias no circuito com seis triunfos, e a caracterização do carro foi inspirada no capacete que o brasileiro usava. "Pelo Rei de Mônaco. Estamos orgulhosos de pilotar em sua homenagem e com suas cores", escreveu a escuderia em publicação nas redes sociais.

A iniciativa integra mais uma homenagem ao piloto brasileiro, cuja morte completou 30 anos no dia 1º de maio. "Por ser o trigésimo aniversário, a equipe escolheu reconhecer e celebrar sua vida em um de seus lugares favoritos e mais bem-sucedidos para correr, Mônaco. Estamos ansiosos para correr com esse layout vibrante", disse o CEO da McLaren, Zak Brown.

Senna correu pela escuderia britânica entre 1988 e 1993, e subiu ao lugar mais alto do pódio 35 vezes no período. Foi pela equipe que faturou seus três títulos mundiais. "É uma maneira fantástica de celebrar sua vida e seu legado por meio de suas cores icônicas", afirmou a CEO de Senna Brands e sobrinha do brasileiro, Bianca Senna. "A McLaren significava muito para ele", complementou ela.

A equipe preparou macacões sob medida inspirados em Senna para Lando Norris e Oscar Piastri usarem.

Carlos Ferreira

cferreira@oliberal.com.br

1 Copa Verde, vai adoçar ou vai salgar?

Seguramente, a conquista do título da Copa Verde adoçaria a vida dos bicolores nesse jejum de oito jogos sem vitória e 17ª posição na Série B, além do topo no ranking das expulsões. Seria um título revigorante! A decisão (Paysandu x Vila Nova) começa hoje em Belém e termina na próxima quarta, em Goiânia. Entre os dois jogos finais da CV, o Papão enfrenta o Guarani em Campinas no próximo sábado. Agora é adoçar ou salgar de vez! Hoje, com a Curuzu lotada, clima próprio de decisão, o Papão está plenamente mobilizado para impor as suas forças, quebrar o jejum e se colocar em vantagem nessa disputa com o Vila Nova, que é time do mesmo nível, com problemas e soluções semelhantes. O jogo e as circunstâncias têm muito a ver com o típico "vamos lá" de Hélio dos Anjos.

J. BOSCO

2 Respostas que o Leão precisa dar

Na interinidade de Agnaldo de Jesus e Mário Henrique, o efeito tático esperado é de aproximação dos setores e das peças para menos lançamentos e melhor troca de passes. Não é possível que esse time não seja capaz de atacar em jogo construído.

Outra resposta que o Leão precisa dar é de ambição por vitória, com mais ousadia. O jogo contra o Náutico vai exigir muito da personalidade que está faltando. Agnaldo seria inspiração perfeita para isso tudo. Uma história que o time deveria conhecer para saber o que alma de Leão.

Baixinhas

- Dos 29 jogadores contratados pelo Remo para esta temporada, só três podem ser considerados sucesso: Marcelo Rangel (**ilustração**), Thallys (gravemente lesionado) e Jaderson. Oito já foram embora e outros podem sair. Péssimo saldo para o trabalho do analista de mercado Rafael Silva, que o Remo foi buscar no Fortaleza, e do analista de desempenho Caíque Silva.
- **O Remo, na Série C, tem um elenco mais caro que alguns clubes da Série B. E o investimento está aumentando em novas contratações, já na gastança do desespero. Pelo planejamento e primeiras decisões, o Leão Azul parecia fadado a dar muito certo no futebol, este ano. Pelo menos até agora, porém, o time é frustrante.**
- O Paysandu teve uma sequência de sete empates em 2002, sob comando de Hélio dos Anjos: Nacional/AM (0 x 0), Remo (1 x 1), Náutico (0 x 0), Náutico (2 x 2), Bragantino (1 x 1), Bragantino (1 x 1), Remo (0 x 0). Fonte: Jorginho Neves. Aquele jejum de vitórias com Hélio dos Anjos já foi igualado e pode ser superado hoje, se o Papão não vencer o Vila Nova. Na sequência atual, cinco empates e duas derrotas.
- **Volante Geovane, que ano passado fez 28 jogos pelo Paysandu, cedido pelo Ceará, é um dos 12 jogadores que chegaram ao Vila Nova depois do fechamento de inscrições na Copa Verde. Este ano ele fez 10 jogos pelo Santo André/SP e está com seis no Vila Nova. No Paysandu, chegaram fora de prazo Iago Hass, Léo Pereira, Quintana, Pedro Romano, Wesley Fraga, Crystopher e Gabriel Santos.**
- Paysandu em fase de altos prêmios. Título da Copa Verde, se vier, engorda as contas bancárias. Pelos valores de 2023, o título da CV vai valer R$ 3.750.000,00 na soma das cotas das três primeiras fases da Copa do Brasil, mais a bilheteria do jogo em casa.
- **O Águia chegou a um faturamento de R$ 4,8 milhões, este ano, entre cotas e bilheteria. O clube marabaense vai despedir da Copa do Brasil enfrentando o São Paulo no Morumbis.**
- Coluna dedicada à memória do jornalista Orlando Henriques, amigo que orientou nos primeiros passos nesta profissão. Luz à sua alma!

ARTES MARCIAIS

Carateca se classifica para disputa do Brasileiro

SUCESSO - Paraense conquista bicampeonato e se credencia para torneio de repercussão nacional

ANDREIA SANTANA*
Da Redação

O jovem Arthur Cavalcante, de apenas oito anos, conquistou o bicampeonato de Kumitê e Katé no VI Campeonato Paraense de Karatê-Do, no último sábado (18/5). O pequeno carateca se destacou pelo desempenho e já conquistou uma vaga no IX Campeonato Nacional de Karatê-Do Tradicional, que será realizado nos dias 9 a 11 de julho, em Cascavel, no Paraná.

Arthur, que vive em Ananindeua, dedica-se ao Karatê desde 2021, e já chegou a integrar a Seleção Brasileira da modalidade, em 2023, quando foi convocado para disputar o Campeonato Argentina Panamericano Childrens' CUP de Karatê-Do Tradicional Buenos Aires.

Segundo a mãe do carateca, Heloísa Cavalcante, ele sempre mostrou interesse nas artes marciais. "Desde pequeno o Arthur mostrou aptidão para as artes marciais, ele é muito focado e determinado", contou.

Em 2023, Arthur participou pela primeira vez do Campeonato Paraense e medalhou em primeiro lugar nas categorias Kumitê e Katá. Ainda no ano passado, o atleta disputou o Campeonato Brasileiro, em Salvador, onde foi também foi campeão nas duas modalidades, além de ficar em terceiro lugar no Katá em equipe. (*Estagiária, sob a supervisão do coordenador do Núcleo de Esportes, Pedro Cruz)

DIVULGAÇÃO

Arthur Cavalcante trilha um caminho bem-sucedido no esporte

MUDANÇAS

UMA NOVA

reformulação no elenco remista

MERCADO - Diretoria do Remo objetiva contratar até seis jogadores após alteração na comissão técnica

PEDRO CRUZ E FÁBIO WILL
Da Redação

O Remo deve anunciar a contratação de cinco a seis jogadores para a Série C. Com os bastidores do clube fervendo desde domingo (19), esta é mais uma medida da diretoria azulina para mitigar a crise, baixar os ânimos da torcida e melhorar o desempenho da equipe no Brasileiro. A tendência é que as contratações sejam para quase todos os setores do time, que tem carências na zaga, lateral-direita, meio de campo e ataque.

Os novos contratados devem repôr as saídas de atletas dispensados nas últimas semanas, como o zagueiro Ícaro, o lateral-esquerdo Nathan, o volante Renato Alves, o meia-atacante Sillas, além de iminente rescisão com o atacante Ribamar, principal alvo da torcida pelo excesso de gols perdidos - que deve ser anunciada ainda nesta terça ou quarta-feira.

Mais do que maus resultados, o Remo vem de uma sequência de atuações ruins. A avaliação é de que o paraguaio Gustavo Morínigo não vinha conseguindo fazer o time avançar em diversos quesitos técnicos e táticos, alternando poucos bons momentos dentro dos jogos e vários minutos de confusão e dispersão do time.

O próprio treinador revelou, na entrevista coletiva após o empate sem gols com o Tombense, no último domingo, que sentia "muita vergonha" do desempenho da equipe.

Morínigo acabou demitido no final da tarde de segunda (20). A trajetória no Baenão teve 16 jogos, com sete vitórias, cinco empates e quatro derrotas, um aproveitamento de 54% dos pontos disputados entre Campeonato Paraense, Copa Verde e Série C.

Porém, nem mesmo a demissão do treinador amenizou a crise instaurada no clube. Na noite desta segunda-feira (20) torcedores foram até a porta da sede social azulina, na Avenina Nazaré, protestar contra a gestão do presidente Antônio Carlos Teixeira, o Tonhão.

O mandatário, o executivo de futebol Sérgio Papellin e o ex-presidente Fábio Bentes foram os principais alvos dos torcedores, que exibiram faixas a entoaram palavras de ordem do lado de fora da sede enquanto, no salão nobre, era realizada a reunião extraordinária do Conselho Deliberativo (Condel) com membros da diretoria executiva para explicações sobre a gestão do futebol.

Mais do que maus resultados, o Clube do Remo vem de uma sequência de atuações ruins.

IVAN DUARTE/ARQUIVO O LIBERAL

Sérgio Papellin é o responsável direto pelas novas contratações do Leão visando a Série C

IDEIA

FPF vai criar competição mista

CAIO MAIA
Da Redação

A Federação Paraense de Futebol (FPF) pretende expandir mais o calendário de competições de base em 2024.

O presidente da entidade, Ricardo Gluck Paul, divulgou detalhes de um projeto inédito no estado: uma competição mista - entre meninos e meninas - nas categorias sub-9, sub-11 e sub-13. O torneio seria chamado de "Circuito de Festivais".

Será uma competição anual, dividida em uma série de "festivais". Esses eventos serão torneios de tiro curto, com duração de, no máximo, dois dias, envolvendo as categorias do sub-9 ao sub-13. As posições finais das equipes nos festivais renderão pontos. Será campeã do circuito a equipe que tiver maior pontuação ao final da temporada.

"A ideia é tirar o projeto do papel no segundo semestre. O circuito vai ocorrer nas categorias sub-9, sub-11 e sub-13 e será dividido em oito festivais anuais. O festival nada mais é do que um torneio de tiro curto, disputado em dois dias, que terá lista aberta de inscrição para qualquer federado participar. No final do torneio, serão distribuídos pontos para os clubes mais bem colocados. Esses pontos serão somados na classificação final do circuito. Vence o Circuito de Festivais a equipe que somar mais pontos", detalhou Gluck Paul.

BAIXA

LATERAL ESTÁ fora da sequência da Série C

RECUPERAÇÃO - Titular do Remo, Thalys passará por cirurgia ainda sem data marcada

AILA BEATRIZ INETE E FÁBIO WILL
Da Redação

O Remo terá mais uma baixa no elenco que disputa Série C. O clube anunciou que o lateral Thalys foi diagnosticado com uma ruptura do ligamento cruzado anterior do joelho direito. Ele passar por uma cirurgia e deve ficar fora do restante da temporada.

A lesão ocorreu após o jogo contra o Tombense-MG, válido pela quinta rodada da Série C, quando Thalys disputou uma bola . De acordo com o Remo, apesar da suspeita, o diagnóstico só foi confirmado ontem, após um exame de ressonância magnética. Ainda não ha data para a realização da cirurgia.

Lesões que envolvem o ligamento do joelho costumam ter um tempo de recuperação mais longo. A depender da gravidade, o período fora dos gramados deve ser entre seis a oito meses. Com isso, Thalys deve perder o restante da temporada de 2024, que envolve a Série C.

O lateral chegou no Remo no início do ano para reforçar o time na disputa do Campeonato Estadual e Série C do Brasileiro. O jogador, que tem 24 anos, vinha atuando como titular da equipe. Ao todo, com a camisa do Leão Azul, Thalys possui 22 jogos e ainda não marcou gols. No último ano, quando estava no São José-RS, o atleta já havia ficado quatro meses parado para tratar uma lesão.

Destaca-se que o Remo enfrenta uma fase de reestruturação. Na última segunda-feira (20), o clube anunciou a saída do técnico Gustavo Morínigo, após amargar resultados inconsistentes na Série C do Brasileirão.

SAMARA MIRANDA/ASCOM REMO

Thalys se lesionou na última partida azulina do Brasileirão, que foi o empate com o Tombense

LUTO

Ídolo azulino perde o pai

FABIO WILL E AILA BEATRIZ
Da Redação

O pai do ex-jogador do Remo Eduardo Ramos, Carlos Martins, faleceu ontem (21).

A informação foi confirmada por uma fonte próxima à família do meia, que é ídolo da torcida do Leão Azul. As causas da morte ainda não foram divulgadas.

Carlos Martins foi um dos principais incentivadores de Eduardo Ramos durante todas a carreira e tinha uma forte identificação com o Remo, já que o filho teve diversas passagens pelo clube azulino.

Além da influência na carreira do filho, Carlos Martins também dava opiniões sobre as gestões do clube do Remo durante a passagem de Ramos pelo time.

Em entrevista exclusiva ao OLiberal em 2021, o pai de Eduardo Ramos criticou a gestão do processo de saída do clube. Ele lembrou que o filho, assim como ele, possuíam uma forte relação com a equipe.

Eduardo Ramos teve quatro passagens pelo Leão Azul. Ao todo, foram 130 partidas, dois títulos estaduais, dois acessos e mais de 30 gols marcados. O jogador saiu do clube após o acesso para a Série B em 2021.

POSSIBILIDADE

DIRETORIA REMISTA

sonda ex-técnico do Náutico

SITUAÇÃO - Leão busca um novo comandante. Plano é anunciar o treinador até hoje.

FÁBIO WILL
Da Redação

DIVULGAÇÃO

Allan Aal seria uma espécie de plano alternativo caso Luizinho Lopes decline do convite

Sem técnico após a demissão do paraguaio Gustavo Morínigo, o Remo tenta a contratação de um novo comandante, para a sequência da Série C do Brasileiro. A diretoria azulina trabalha para acertar com Luizinho Lopes, ex-Brusque, clube que o dispensou nesta semana e que disputa a Série B, porém, o Remo trabalha com um "plano B".

O clube iniciou conversas com o técnico Allan Aal. A informação foi confirmada por uma fonte à reportagem.

O técnico Luizinho Lopes é a pessoa que a diretoria azulina acredita possuir o perfil para assumir o Remo, porém, as negociações estão travadas. O staff do treinador acredita que Luizinho possui mercado na Série B e pensa em aguardar mais um pouco, já que ele deixou o Brusque recentemente. As negociações seguem.

O staff de Luizinho crê que ele tem mercado na Série B. Há outras sondagens no Remo.

O Remo passa por um momento conturbado, com apenas uma vitória em 5 jogos

Por conta da situação com Luizinho Lopes, o Remo busca outros nomes. A diretoria azulina trabalha com a possibilidade de negócio com Alan Aal, de 45 anos, que estava no Náutico-PE mas que foi demitido do Timbu antes do início da Série C. Allan Aal nos últimos anos rodou por clubes da Série B do Brasileiro, como Guarani-SP, CRB-AL, Grêmio Novorizontino-SP, Vila Nova-GO e no ano passado ABC-RN. Nesta temporada esteve à frente do Náutico, em 21 partidas, mas caiu do comando do alvirrubro pernambucano.

A diretoria do Remo trabalha com pressa. A intenção é que o clube anuncie a contratação de um novo técnico no máximo hoje (22), para que seja iniciara uma conversa entre o novo comandante e os jogadores. O Remo passa por um momento conturbado, com apenas uma vitória em cinco jogos, quatro pontos conquistados em 15 disputados e está na 14ª posição.

O próximo compromisso azulino na Série C está marcado para o sábado (25), contra o Náutico-PE, às 17h, no Estádio dos Aflitos, em Recife (PE). A partida é considerada de "seis pontos", já que o Timbu também possui quatro pontos, mesma pontuação do Leão Azul. O jogo terá transmissão lance a lance pelo OLiberal.com e também pela Rádio Liberal +.

DECLARAÇÃO

"Não tem como colocar a culpa no treinador"

CRISE - Volante do Remo, Paulinho Curuá atribuiu desligamento de Gustavo Morínigo aos jogadores

LUIZ GUILHERME RAMOS
Da Redação

Temporariamente sem técnico e ocupando a parte inferior da Série C, os jogadores buscam um consolo para seguir.

Na tarde de ontem (21), o elenco azulino fez um trabalho com bola no Baenão. Ao final, o volante Paulinho Curuá conversou com a imprensa e deu suas impressões sobre a crise.

"Não tem como colocar a culpa no treinador, né? Até porque não é ele quem entra em campo. Ele só dá as coordenadas, faz o trabalho dele para que a gente execute da melhor forma em campo. Todos têm que assumir essa culpa, pois não é só dele. Eu acredito que só nós podemos reverter essa situação", acredita o volante, que não quer nem pensar em outro resultado que não seja a vitória contra o Náutico.

"Complica mais se pensar em perder. Temos que pensar em ganhar, trabalhar e trazer os três pontos. Vão ser jogos difíceis, como tem sido os últimos, seja em casa ou fora. Temos que buscar o máximo de pontos possíveis para sair dessa parte da tabela, pois ela não está muito confortável. Temos que focar na parte de cima da tabela". O time pernambucano é o 11º, três posições acima do Remo.

O jogo será sábado (25), no estádio dos Aflitos.

IGOR MOTA/ARQUIVO

Paulinho Curuá: "Todos têm que assumir essa culpa"

LUIZ GUILHERME RAMOS
Da Redação

MATHEUS VIEIRA/PAYSANDU

COPA VERDE

Papão interrompe Série B e busca tetracampeonato

TENSÃO - Em 180 minutos, Paysandu e Vila Nova decidem quem é o melhor time do torneio regional. Ingressos estão praticamente esgotados para o primeiro jogo, no estádio da Curuzu.

Logo mais, às 20h, o Paysandu parte para a segunda decisão da temporada, desta vez, com a possibilidade de erguer um troféu valioso, na condição isolada de maior vencedor da Copa Verde. Contra o Vila Nova, que tenta o primeiro, o Paysandu joga o duelo de ida mirando a quarta taça, após os triunfos nos anos de 2016, 2018 e 2022.

Por falar nisso, a final desta edição será uma reedição de 2022. Naquela ocasião, o Paysandu venceu, nos pênaltis, a partida no Estádio Serra Dourada, conquistando o tricampeonato e tornando-se o maior vencedor da Copa Verde. Em 2023, o Paysandu chegou à final novamente, mas foi derrotado pelo Goiás.

No elenco do Vila Nova, estão dois ex-jogadores do Paysandu: o volante Geovane, que jogou a Série C e conquistou o acesso pelo clube no ano passado, e o atacante Fernandão, que defendeu o Paysandu em 2010. Além deles, o técnico do Vila Nova, Márcio Fernandes, também tem histórico no Paysandu, onde foi jogador na década de 80 e técnico em 2022 e 2023, conquistando a Copa Verde, naquela oportunidade.

Para esta final, o Vila Nova não poderá contar com 12 jogadores que foram inscritos após o prazo permitido.

Já Hélio dos Anjos, técnico do Paysandu, também enfrenta dificuldades para escalar a equipe devido à impossibilidade de utilizar 10 jogadores contratados após o prazo estipulado.

Além disso, Wanderson e Biel foram expulsos na semifinal contra o Remo e Robinho recebeu o terceiro cartão amarelo, enquanto Edinho e Michel Macedo são dúvidas.

Mesmo não vivendo seus melhores momentos, o elenco do Paysandu está confiante no tetracampeonato, contando com o apoio da torcida que praticamente esgotou os ingressos para o jogo de ida.

Os dois times estão na Série B do Brasileirão, com o Vila Nova na 7ª posição e o Paysandu na 17ª, na zona de rebaixamento.

A partida de volta será no próximo dia 29, no Estádio Onésio Brasileiro Alvarenga, em Goiânia.

Equipe tentará o segundo título na temporada 2024. Missão, porém, é considerada difícil.

COPA VERDE 2024
FINAL - JOGO DE IDA

PAYSANDU	VILA NOVA-GO
Diogo Silva	Dênis Júnior
Edilson	João Vitor
Lucas Maia	Anderson Conceição
Carlão	Ruan Santos
Bryan	Eric
Leandro	Bruno Matias
Brendon	João Lucas (Quintero)
Juninho	Luciano Naninho
Jean Dias	Juan Christian
Vinícius Leite	Henrique Almeida
Nicolas.	Alesson.
Técnico: Hélio dos Anjos	**Técnico**: Márcio Fernandes

CURUZU
Local: Belém (PA)
Hora: 20h
Árbitro: Davi de Oliveira Lacerda (ES)

Artilheiro bicolor na Série B confia: "Destinados a grandes coisas"

ANDREIA SANTANA*
Da Redação

O Paysandu está perto da conquista do tetracampeonato na Copa Verde.

Para isso, a equipe bicolor precisa vencer o Vila Nova-GO, em partidas de ida e volta, na grande final da competição. Se depender do artilheiro do time na Série B do Campeonato Brasileiro, Esli Garcia, o time está preparado para alcançar a vitória com o apoio da fiel torcida bicolor.

"Peço a torcida que confiem muito no grupo, estamos destinados a grandes coisas. Quero que confiem em nós, porque sei que a qualquer momento a vitória vem, sei que é difícil, mas estamos trabalhando para isso, para alcançar a vitória, e com a primeira virão outras", disse.

O jogador aproveitou a entrevista, concedida ontem (21, para agradecer o apoio e incentivo que tem recebido do técnico Hélio dos Anjos.

"O professor me ajuda muito em tudo que preciso melhorar, e agradeço muito a ele por isso também, por confiar. Quero seguir melhorando a cada dia, fazer uma boa partida e poder colocar o Paysandu onde ele merece estar", afirmou Esli Garcia.

O venezuelano é o atual artilheiro do Papão na Segundona, com três gols marcados nos últimos cinco jogos, tornando-se o "xodó" da torcida bicolor.

Para ele, o momento individual é satisfatório, mas ele quer melhorar para que o time supere o momento difícil. "Estou feliz pelo momento que estou vivendo, por tudo o que me trouxe aqui, não foi fácil me adaptar, mas no dia a dia fui trabalhando, melhorando, para estar a altura do grupo, e estou muito feliz pelo reconhecimento da torcida. Trabalho todo dia para me superar, melhorar e dar meus 100% em cada partida e seguir dando a alegria para essa torcida que tanto merece", contou. (*Estagiária, sob a supervisão do coordenador do Núcleo de Esportes, Pedro Cruz)

JORGE LUÍS TOTTI/PAYSANDU

Esli Garcia tentará manter a boa fase na disputa do título da Copa Verde 2024

Equipe será diferente

CAIO MAIA
Da Redação

Bicola terá pelo menos dez desfalques. As baixas ocorrem em decorrência do cumprimento de suspensões ou da não inscrição de jogadores.
Segundo o regulamento da Copa Verde, o prazo final para a inscrição de novos atletas terminou no dia 15 de março. Por conta disso, todos os atletas contratados pelo Papão depois desse prazo, que chegaram ao clube para reforçar o elenco que disputa a Série B do Brasileirão, não poderão ser relacionados hoje.
Estão na lista de atletas contratados e não inscritos Iago Haas, Yeferson Quintana, Pedro Romano, Léo Pereira, Wesley Fraga, Crystopher e Gabriel Santos. Da lista, apenas o zagueiro Quintana estava sendo utilizado como titular na Segundona pelo treinador Hélio dos Anjos. Completam a lista de dez desfalques outros três jogadores suspensos no duelo pela semifinal, diante do Remo. Clássico Re-Pa que marcou o jogo da volta, o meia Biel e o zagueiro Wanderson receberam cartão vermelho. Já o meia Robinho foi advertido com cartão amarelo pela terceira vez no torneio e cumprirá um jogo de suspensão automática.

CAIO MAIA
Da Redação

O Paysandu é favorito para a conquista do título da Copa Verde de 2024. Pelo menos é o que afirma o ex-jogador Ronaldo Fenômeno, bicampeão mundial e ídolo da Seleção Brasileira. Em entrevista à Betfair, R9 disse que o Papão da Curuzu leva vantagem sobre o Vila Nova-GO na decisão sobretudo pelo "fator casa". Segundo ele, jogar em Belém é algo bastante desafiador para os adversários.

"Na final entre Vila Nova e Paysandu na Copa Verde, vejo o time paraense um pouco à frente na decisão. Jogar contra o Papão da Curuzu em Belém não é das coisas mais fáceis do mundo. O Pará tem uma das torcidas mais fanáticas que já vi, que apoia demais o time e ama futebol. Com isso, é certeza que vão fortes para a final. O Vila Nova vem batendo na trave na Série B nos últimos anos, tem uma equipe forte com jogadores experientes, mas acredito que o poder da torcida fará com que o Paysandu leve esse título para os paraenses", avaliou Ronaldo.

"Jogar contra o Papão da Curuzu em Belém não é das coisas mais fáceis do mundo".

ALICE VERGUEIRO/FUTURA PRESS/FOLHAPRESS

Ronaldo jogou em Belém em 2005, quando a Seleção Brasileira enfrentou a Venezuela, no Mangueirão

ÍDOLO MUNDIAL

Uma opinião FENOMENAL

TORCIDA - Ronaldo Fenômeno considera que o Paysandu é favorito à conquista da Copa Verde

"Na final entre Vila Nova e Paysandu na Copa Verde, vejo o time paraense um pouco à frente na decisão".

Quando atuava profissionalmente, Ronaldo jogou em Belém em apenas uma oportunidade. Em 2005, a Seleção Brasileira enfrentou a Venezuela, no Mangueirão, pela última rodada das Eliminatórias para a Copa do Mundo de 2006. O jogo terminou com vitória do Brasil por 3 a 0, com o Fenômeno marcando o segundo gol da goleada.

Caso o palpite de Ronaldo se concretize, o Papão vai se isolar como a equipe mais vitoriosa da história do torneio. O Bicola já tem três títulos conquistados, nos anos de 2016, 2018 e 2022.

Paysandu e Vila Nova-GO se enfrentam hoje (22), às 20h, na Curuzu, pelo jogo de ida da decisão da Copa Verde. A partida de volta está marcada para semana seguinte, dia 29, no estádio OBA, em Goiânia. Em caso de empate na soma dos dois resultados, o campeão do torneio regional será conhecido após disputa de pênaltis. Para os duelos decisivos, Papão e Tigre terão desfalques. Seja por suspensão, ou pela regra de inscrição de novos atletas, as equipes terão dez e 12 baixas, respectivamente.

GRÊMIO OFICIAL

Renato Gaúcho, técnico do Grêmio, aponta prejuízos dos clubes gaúchos após tragédia no estado

RIO GRANDE DO SUL

Renato Gaúcho sugere Brasileirão SEM REBAIXADOS

ALTERNATIVA - Técnico do Grêmio propôs mudanças temporárias nas regras do campeonato em função das enchentes que afetaram o RS

SÃO PAULO
Agência Estado

O técnico do Grêmio, Renato Gaúcho, propôs mudanças temporárias nas regras do Brasileirão para descartar rebaixamentos nesta temporada, em razão da tragédia que atinge o Rio Grande do Sul. Para o treinador, que defendeu a paralisação do campeonato, a medida evitaria prejuízos aos clubes gaúchos, sem causar injustiças aos demais times da Série A.

Renato fez a sugestão ao ser questionado sobre se seria a favor de uma medida da CBF para impedir que os clubes gaúchos fossem rebaixados neste Brasileirão. "Eu não sou nem contra nem a favor (à proteção ao Grêmio, Internacional e Juventude), porque entendo que outros clubes da segunda divisão estão brigando pra subir. Mas aí cabe à CBF arrumar uma solução. Então sobem os quatro (da Série B) e não cai ninguém", disse o treinador ao canal SporTV.

O treinador lembrou que os prejuízos aos clubes gaúchos poderão ser prolongados. "Na pandemia, a gente viu o que a gente sofreu também. É uma situação muito difícil, em que os clubes gaúchos vão ficar muito atrás na parte física, no ritmo de jogo, na parte psicológica. Tem muita gente que acha que as águas do (Lago) Guaíba vão baixar e vai tudo voltar ao normal. Acho que muita coisa, infelizmente, vai continuar acontecendo. E a parte psicológica dos jogadores vai ser afetada."

O técnico reforçou ser a favor de parar o campeonato, sem dar um prazo específico. "Entendo a parte financeira de alguns clubes, mas o que é mais importante: a parte financeira ou as vidas humanas? Eu já estou avisando agora porque muitas vezes eu vejo as coisas acontecendo ali na frente. A conta para Grêmio, Internacional e Juventude vai chegar ali na frente."

A "conta" na avaliação do técnico virá tanto da futura maratona de jogos, que os clubes gaúchos vão enfrentar, quanto do desgaste psicológico enfrentado pelos atletas.

> **"... clubes gaúchos vão ficar muito atrás na parte física, no ritmo de jogo, na parte psicológica"**

"O Grêmio vai ficar um mês sem jogar e volta já para jogar praticamente uma final de Libertadores (contra o The Strongest). Três dias depois tem partida pelo Brasileirão, em Curitiba ou no Rio, no sábado a noite. No domingo, viaja para o Chile para jogar outra final de Libertadores. Volta para o Brasil para jogar no sábado outra final de libertadores. Como é que faz? Cansaço, parte psicológica, os adversários estão jogando, com ritmo de jogo. Estamos numa mini pré-temporada, mas os jogadores dos adversários estão bem fisicamente, estão jogando", alegou.

No aspecto psicológico, Gaúcho apontou a insegurança dos jogadores quanto à retomada da rotina. "Quando eu saía do hotel, eu cruzei com quatro ou cinco jogadores e me assustei com o que eles me falaram sobre suas famílias. Praticamente todo mundo foi embora de carro, para Santa Catarina, para o Rio de Janeiro, para Argentina, Paraguai. E todo mundo saiu correndo da cidade. Todos estavam assustados. Hoje estão mais tranquilos, mas com certeza vou ter que trabalhar bastante a parte psicológica deles."

LOTERIAS

LOTECA
Concurso 1118

RESULTADO				C1	CM	C2
01	River Plate	3X0	Belgrano			
02	Sport-PE	1X2	Avaí			
03	Real Betis	0X2	Real Sociedad			
04	Volta Redonda	2X1	Náutico			
05	Amazonas	1X1	Paysandu			
06	Coiás	4X0	Botafogo-SP			
07	Valencia Club	1X3	Girona			
08	Villarreal	4X4	Real Madrid			
09	Santos	4X0	Brusque			
10	Londrina	2X0	São Bernardo			
11	Remo	0X0	Tombense-MG			
12	Chapecoense	SORT.	Ponte Preta			
13	Mirassol	2X0	Ituano			
14	Operário-PR	0X0	Ceará			

1º (14 acertos): Acumulou..... R$271.423,14
2º (13 acertos): 3 ganhadores . R$12.045,16

MEGA-SENA
Concurso 2727

04 32 39 48 51 57

6 acertos: Acumulou..... R$35.578.601,91
Estimativa..... R$42.000.000,00
5 acertos 58 ganhadores..... R$47.840,90
4 acertos 3.350 ganhadores..... R$1.183,27

QUINA
Concurso 6446

22 43 54 64 69

5 acertos: Acumulou..... R$630.451,43
Estimativa..... R$1.300.000,00
4 acertos 16 ganhadores..... R$16.887,09
3 acertos 2.212 ganhadores..... R$116,33
2 acertos 60.220 ganhadores..... R$4,27

LOTOFÁCIL
Concurso 3109

01 03 05 08 09
10 12 15 16 17
18 19 20 21 23

15 acertos: 1 ganhador..... R$1.232.119,22
Estimativa..... R$5.000.000,00
14 acertos 254 ganhadores..... R$1.453,02
13 acertos 8980 ganhadores..... R$30,00
12 acertos 111873 ganhadores..... R$12,00
11 acertos 584781 ganhadores..... R$6,00

LOTOMANIA
Concurso 2623

03 14 15 20 25
26 46 49 58 62
65 68 75 76 79
84 85 89 96 98

20 acertos: 1 ganhador .... R$2.520.631,29
Estimativa..... R$450.000,00
19 acertos 1 ganhador..... R$211.122,11
18 acertos 55 ganhadores..... R$2.399,11
17 acertos 493 ganhadores..... R$267,64
16 acertos 2811 ganhadores..... R$46,94
15 acertos 12204 ganhadores..... R$10,81
0 acerto - 1 ganhador..... R$105.561,08

SUPER SETE
Concurso 546

1	2	3	4	5	6	7
4	0	9	5	2	8	3

7 acertos: acumulou..... R$1.319.344,90
Estimativa..... R$1.350.000,00
6 acertos 1 ganhador..... R$20.222,50
5 acertos 28 ganhadores..... R$1.031,76
4 acertos 424 ganhadores..... R$68,13
3 acertos 4.213 ganhadores..... R$5,00

DUPLA SENA
Concurso 2664

01 02 08 35 41 43
02 06 15 20 21 26

1º SORTEIO
6 acertos: acumulou..... R$4.604.545,71
Estimativa..... R$4.900.000,00
5 acertos 18 ganhadores..... R$4.190,67
4 acertos 623 ganhadores..... R$138,37
3 acertos 14.045 ganhadores..... R$3,06
2º SORTEIO
6 acertos:..... Sem ganhadores
5 acertos 15 ganhadores..... R$4.525,92
4 acertos 949 ganhadores..... R$90,84
3 acertos 15.674 ganhadores..... R$2,75

TIMEMANIA
Concurso 2095

03 21 30 35 45 64 75

7 acertos: acumulou..... R$2.512.938,14
Estimativa..... R$2.700.000,00
6 acertos 2 ganhadores..... R$30.553,13
5 acertos 59 ganhadores..... R$1.479,57
4 acertos 1.222 ganhadores..... R$10,50
3 acertos 11.560 ganhadores..... R$3,50
Time do Coração: BOTAFOGO /RJ - 8.206 ganhadores..... R$8,50

DIA DE SORTE
Concurso 916

02 04 06 14 17 25 28

7 acertos: 3 ganhadores..... R$118.135,21
Estimativa..... R$150.000,00
6 acertos 57 ganhadores..... R$1.971,96
5 acertos 1.455 ganhadores..... R$25,00
4 acertos 15.906 ganhadores..... R$5,00
Mês da Sorte: Junho - 41.140 ganhadores..... R$2,50

+MILIONÁRIA
Concurso 147

05 10 16 28 45 49

TREVOS SORTEADOS: **1-6**

6 acertos + 2 trevos:
Acumulou..... R$187.936.009,99
Estimativa..... R$190.000.000,00
6 acertos + 1 ou nenhum trevo
Sem acertador
5 acertos + 2 trevos
3 ganhadores..... R$ 238.178,04
5 acertos + 1 ou nenhum trevo
45 ganhadores..... R$ 7.057,13
4 acertos + 2 trevos
197 ganhadores..... R$ 1.727,17
4 acertos + 1 ou nenhum trevo
2382 ganhadores..... R$ 142,84
3 acertos + 2 trevos
3857 ganhadores..... R$ 50,00
3 acertos + 1 trevo
24795 ganhadores..... R$ 24,00
2 acertos + 2 trevos
29012 ganhadores..... R$ 12,00
2 acertos + 1 trevo
204038 ganhadores..... R$6,00R$6,00

LOTERIA FEDERAL
Extração **5867** Dia **18/05/2024**

1º prêmio	035181	R$500.000,00
2º prêmio	023218	R$27.000,00
3º prêmio	099816	R$24.000,00
4º prêmio	049331	R$19.000,00
5º prêmio	007180	R$18.329,00

Aviso: Os números divulgados nesta seção contribuem para a informação ao apostador e não servem como garantia de prêmios. Para a Caixa Econômica Federal, responsável pelas loterias, vale para premiação somente o volante autenticado pelas lotéricas.

NOVO CONTRATADO

Cássio é recebido com festa pelos cruzeirenses

ATRAÇÃO - Goleiro, que tem vínculo com o time mineiro até o final de 2027, chega a Belo Horizonte em jatinho particular e é recepcionado por torcedores

BELO HORIZONTE
Agência Estado

RODRIGO COCA/AG. CORINTHIANS

Cássio inicia nova etapa na carreira como atleta do Cruzeiro

Com direito a jatinho e muita festa da torcida cruzeirense, o goleiro Cássio iniciou uma nova etapa em sua carreira. O ex-jogador corintiano foi anunciado ontem (21) e assinou um vínculo com o clube mineiro até o final de 2027.

Pedro Lourenço, novo acionista majoritário do Cruzeiro, trouxe o reforço de 36 anos em seu jatinho particular. Cássio desembarcou no aeroporto e, na companhia do CEO Alexandre Matos, seguiu direto para a Toca da Raposa.

Uma grande concentração de torcedores se reuniu em frente ao CT do clube mineiro à espera da nova atração. Vestido de azul, Cássio recebeu das mãos do mandatário cruzeirense uma camisa amarela com o seu nome às costas.

Solícito com os torcedores, o goleiro atendeu aos pedidos de fotos e autógrafos. Empolgado com o anúncio da contratação, Lourenço disse que o clube vai entrar em uma nova fase.

"É o início. Um grande time começa por um grande goleiro e o Cruzeiro é grande. O tamanho do Cássio nos representa. O Cruzeiro tem que subir o patamar. Sou torcedor e a emoção é muito grande", afirmou o dirigente.

O diretor técnico Edu Dracena deu a dimensão do que a vinda do goleiro representa. Ele garantiu ainda que o Cruzeiro mostra, com esse investimento, que vai buscar coisas grandes.

"É para resgatar o orgulho cruzeirense. O Cássio não é só dentro de campo. Contratamos o pacote Cássio. Quanto tempo não tínhamos uma recepção dessas? É isso que queremos passar para o mercado. O Cruzeiro vai brigar por todos os campeonatos que disputar", comentou Dracena.

Cássio chega para reforçar a equipe no Campeonato Brasileiro, mas só vai poder fazer a sua estreia a partir do dia 10 de julho, com a reabertura da janela de transferências.

NOVO MOMENTO

Corinthians começa era PÓS-CÁSSIO

TEMPORADA - Timão busca avanço na Copa do Brasil contra o América-RN

SÃO PAULO
Agência Estado

O Corinthians começa, às 20 horas de hoje (22), um novo momento de sua história. Na Neo Química Arena, enfrenta o América-RN pela rodada de volta da terceira fase da Copa do Brasil, naquela que será a primeira partida após a saída de Cássio, um dos maiores ídolos do clube corintiano e agora jogador do Cruzeiro.

Como venceu o primeiro jogo por 2 a 1, em Natal, o time comandado por António Oliveira joga por um empate em Itaquera para avançar às oitavas de final. Caso perca por um gol de diferença, a decisão será nos pênaltis. O América precisa da vantagem de dois gols para se classificar.

A rodada de ida, na Arena das Dunas, foi a segunda partida seguida de Carlos Miguel como titular no lugar de Cássio, que perdeu a posição após cometer algumas falhas. Depois disso, o ídolo de 36 anos não voltou a jogar. Convicto de que seu ciclo no Corinthians acabou, despediu-se em coletiva no domingo, dois dias antes de ser anunciado como reforço cruzeirense.

Durante o duelo em Natal, Carlos Miguel foi decisivo, especialmente no final do primeiro tempo, quando fez ótimas defesas após empate por 1 a 1. Hoje, o goleiro de 25 anos volta a campo como ponto de segurança de um time que parece ter encontrado uma formação mais fixa.

O técnico António Oliveira pode mandar a campo o mesmo time que goleou o Argentinos Juniors por 4 a 0, pela Copa Sul-Americana, no dia 14. Foi a última partida do time alvinegro antes da suspensão das rodadas 7 e 8 do Campeonato Brasileiro em razão das chuvas no Rio Grande do Sul.

O volante Paulinho está recuperado de uma tendinite patelar no joelho esquerdo e deve estar no banco de reservas. O atacante Pedro Henrique e os laterais Diego Palacios e Matheuzinho devem continuar como desfalques.

Do outro lado, o América-RN chega a Itaquera depois de vencer o Potiguar por 2 a 0 na Série D do Campeonato Brasileiro. No dia anterior ao duelo, 11 jogadores passaram mal, com sintomas como diarreia, vômito e náusea. Alguns não tiveram condições de jogar, como Gustavo Henrique.

"Nós estávamos com o foco total voltado para o compromisso com o Potiguar, pois era um jogo do Brasileiro, uma competição onde depositamos muitas ambições. Agora passa a ser o Corinthians, sabemos que será um jogo muito difícil, temos muitos problemas no departamento médico, mas vamos ver os que irão reunir condições de atuar em São Paulo para fechar a lista do grupo que irá viajar", disse André Caldas, auxiliar que comandou a equipe no final de semana porque o treinador Marquinhos Santos estava suspenso.

SC CORINTHIANS

Alvinegro terá primeira partida após a saída de Cássio, um dos maiores ídolos do clube

COPA DO BRASIL 2024
3ª FASE - JOGO DE VOLTA

CORINTHIANS	AMÉRICA-RN
Carlos Miguel	Renan Bragança
Fagner	Marcos Ytalo
Félix Torres	Salazar
Cacá	Alan
Hugo	Marquinhos Pedroso
Raniele	Ferreira
Breno Bidon	Wenderson
Rodrigo Garro	Souza
Romero	Norberto
Yuri Alberto	Gustavo Henrique
Wesley.	Rafinha.
Técnico: António Oliveira.	**Técnico:** Marquinhos Santos.

NEO QUÍMICA ARENA
Local: em São Paulo (SP).
Hora: 20 horas.
Árbitro: Lucas Paulo Torezin (PR).

COPA DO BRASIL

DIVULGAÇÃO/VITÓRIA SPORT CLUBE

Álvaro Pacheco se torna o sétimo treinador português comandando times nas duas principais divisões do Campeonato Brasileiro

Natural da cidade portuguesa de Lixa, o português começou a atuar como treinador em 2009

ÁLVARO PACHECO

VASCO OFICIALIZA

contratação do técnico português

CONFIRMAÇÃO - Vínculo do treinador será até o fim da atual temporada, com possibilidade de renovação

RIO DE JANEIRO
Agência Estado

A direção do Vasco oficializou a contratação do técnico Álvaro Pacheco ontem (21). O português de 52 anos acertou vínculo até o fim da atual temporada, com possibilidade de renovação por mais uma. Pacheco chega ao clube carioca acompanhado dos auxiliares Pedro Valdemar e José Teixeira, do preparador físico Leandro Mendes e do fisiologista Ricardo Ferreira.

O anúncio, que já era esperado desde a semana passado, foi confirmado ontem, um dia depois do início do trabalho da nova comissão técnica no CT Moacyr Barbosa. Lá, eles conheceram as instalações do clube, o elenco e acompanharam as atividades, na segunda-feira (20).

Pacheco não chegou a comandar o treino, apenas visitou o CT e teve seu primeiro contato com os jogadores. Foi a última atividade da equipe antes da partida de ontem, contra o Fortaleza, pelo jogo da volta da terceira fase da Copa do Brasil - houve empate sem gols na partida de ida.

O treinador português não estreou ontem no comando da equipe. Ele deve acompanhar o jogo das tribunas do estádio de São Januário. Pacheco não vai estar no banco de reservas porque não foi inscrito a tempo de participar desta fase da competição nacional. O interino Rafael Paiva comandou a equipe ontem.

Com o anúncio, Pacheco se torna o sétimo treinador português comandando times nas duas principais divisões do Campeonato Brasileiro. Agora são seis na Série A e um na Série B. Pacheco foi contratado para substituir o argentino Ramón Díaz, demitido no fim do mês passado, no início do Brasileirão.

Natural da cidade portuguesa de Lixa, o português começou a atuar como treinador em 2009, na base do Penafiel, do qual foi auxiliar técnico. Na sequência, passou por uma série de clubes do país europeu até se destacar no Vitória, pelo qual chegou a figurar na quinta colocação do Campeonato Português, na atual temporada europeia.

FIQUE POR DENTRO DA RODADA

Classificação

Campeonato Brasileiro Série A 2024

Pos.	Clube	P	J	V	E	D	GP	GC	SG	%A
1º	Athletico-PR	13	6	4	1	1	9	3	6	72
2º	Bahia	13	6	4	1	1	9	6	3	72
3º	Flamengo	11	6	3	2	1	7	5	2	61
4º	Botafogo	10	6	3	1	2	12	7	5	55
5º	São Paulo	10	6	3	1	2	10	6	4	55
6º	Cruzeiro	10	5	3	1	1	8	7	1	66
7º	Atlético-MG	9	5	2	3	0	9	3	6	60
8º	Bragantino	9	6	2	3	1	7	6	1	50
9º	Palmeiras	8	6	2	2	2	3	3	0	44
10º	Internacional	7	4	2	1	1	4	3	1	58
11º	Fortaleza	7	5	1	4	0	5	4	1	46
12º	Grêmio	6	4	2	0	2	4	3	1	50
13º	Vasco	6	6	2	0	4	6	11	-5	33
14º	Criciúma	5	3	1	2	0	6	2	4	55
15º	Juventude	5	4	1	2	1	5	7	-2	41
16º	Corinthians	5	6	1	2	3	3	5	-2	27
17º	Fluminense	5	6	1	2	3	8	12	-4	27
18º	Vitória	1	5	0	1	4	5	11	-6	6
19º	Atlético-GO	1	5	0	1	4	2	8	-6	6
20º	Cuiabá	0	4	0	0	4	0	10	-10	0

Libertadores
Pré-Libertadores
Sul-Americana
Rebaixados para a Série B

Classificação

Campeonato Brasileiro Série B 2024

Pos.	Clube	P	J	V	E	D	GP	GC	SG	%A
1º	Santos	15	6	5	0	1	14	3	11	83
2º	Goiás	14	6	4	2	0	13	2	11	77
3º	Sport	12	6	4	0	2	11	6	5	66
4º	América-MG	12	6	3	3	0	10	5	5	66
5º	Mirassol	11	6	3	2	1	8	6	2	61
6º	Avaí	10	6	3	1	2	5	5	0	55
7º	Vila Nova	9	6	3	0	3	6	7	-1	50
8º	Ceará	9	6	2	3	1	10	7	3	50
9º	Operário-PR	9	6	2	3	1	4	2	2	50
10º	Chapecoense	9	6	2	3	1	6	5	1	50
11º	CRB	8	6	2	2	2	7	6	1	44
12º	Coritiba	8	6	2	2	2	3	3	0	44
13º	Novorizontino	7	6	2	1	3	6	9	-3	38
14º	Ponte Preta	6	6	1	3	2	6	7	-1	33
15º	Amazonas	5	6	1	2	3	5	9	-4	27
16º	Brusque	4	6	1	1	4	4	12	-8	22
17º	Paysandu	4	6	0	4	2	4	7	-3	22
18º	Botafogo-SP	4	6	0	4	2	2	8	-6	22
19º	Guarani	3	6	1	0	5	4	10	-6	16
20º	Ituano	3	6	1	0	5	3	12	-9	16

Série A
Rebaixados para a Série C

Classificação

Campeonato Brasileiro Série C 2024

Pos.	Clube	P	J	V	E	D	GP	GC	SG	%A
1º	Athletic Club	15	5	5	0	0	14	1	13	100
2º	Ferroviária	11	5	3	2	0	9	4	5	73
3º	Figueirense	10	4	3	1	0	7	2	5	83
4º	Botafogo-PB	10	4	3	1	0	7	3	4	83
5º	Tombense	10	5	3	1	1	6	4	2	66
6º	Volta Redonda	9	4	3	0	1	7	6	1	75
7º	São Bernardo	8	5	2	2	1	11	6	5	53
8º	Londrina	8	5	2	2	1	7	7	0	53
9º	Ypiranga-RS	6	2	2	0	0	7	1	6	100
10º	Aparecidense	5	5	1	2	2	5	6	-1	33
11º	Náutico	4	4	1	1	2	6	5	1	33
12º	ABC	4	5	1	1	3	5	7	-2	26
13º	Confiança	4	4	1	1	2	3	5	-2	33
14º	Remo	4	5	1	1	3	3	6	-3	26
15º	CSA	3	5	0	3	2	4	11	-7	20
16º	Sampaio Corrêa	2	4	0	2	2	1	4	-3	16
17º	Caxias	1	2	0	1	1	1	5	-4	16
18º	Ferroviário	1	4	0	1	3	3	13	-10	8
19º	São José-RS	0	2	0	0	2	1	3	-2	0
20º	Floresta	0	5	0	0	5	3	11	-8	0

Classificados para a próxima fase
Rebaixados para a Série D

Classificação

Campeonato Brasileiro Série D 2024

Pos.	Clube	P	J	V	E	D	GP	GC	SG	%A
1º	Maranhão	9	4	3	0	1	8	3	5	75
2º	Tocantinópolis	7	4	2	1	1	6	4	2	58
3º	Fluminense-PI	7	4	2	1	1	5	3	2	58
4º	Moto Club	7	4	2	1	1	7	8	-1	58
5º	Cametá	4	4	1	1	2	5	4	1	33
6º	Altos	4	4	1	1	2	4	6	-2	33
7º	River-PI	4	4	1	1	2	3	5	-2	33
8º	Águia de Marabá	2	4	0	2	2	3	8	-5	16

Classificados para a próxima fase

Copa Verde 2024 - final

JOGO DE IDA - HOJE, 22/05/2024,
NA CURUZU, ÀS 20H

Paysandu

Vila Nova-GO

JOGO DE VOLTA - QUARTA, 29/05/2024, NO OBA, (ÀS 20H)

Campeonato Brasileiro 2024

Série A ⊙ 7ª RODADA

DATA INDEFINIDA
Barradão
Vitória x Atlético-GO
Presidente Vargas (CE)
Fortaleza x Athletico-PR
Maracanã
Vasco x Flamengo

DATA INDEFINIDA
Heriberto Hülse
Criciúma x Palmeiras
Arena MRV
Atlético-MG x Bahia
Neo Química Arena
Corinthians x Botafogo

DATA INDEFINIDA
Morumbis
São Paulo x Cruzeiro
Arena do Grêmio
Grêmio x Bragantino
Maracanã
Fluminense x Juventude
Arena Pantanal
Cuiabá x Internacional

TODOS OS JOGOS DAS 7ª E 8ª RODADAS FORAM ADIADOS

Série B ⊙ 6ª RODADA

SEXTA 17/05/2024
Rei Pelé **19:00**
CRB 1 x 0 Vila Nova
Jorge Ismael de Biasi **21:30**
Novorizontino 0 x 0 Coritiba

SÁBADO 18/05/2024
Arena da Amazônia **17:30**
Amazonas 1 x 1 Paysandu
Hailé Pinheiro (Serrinha)
18:00
Goiás 4 x 0 Botafogo-SP
Arena de Pernambuco **21:00**
Sport 1 x 2 Avaí

DOMINGO 19/05/2024
Vila Belmiro **11:00**
Santos 4 x 0 Brusque
Municipal de Mirassol **16:00**
Mirassol 2 x 0 Ituano
Germano Krüger **16:00**
Operário-PR 0 x 0 Ceará

SEGUNDA 20/05/2024
Brinco de Ouro **21:00**
Guarani 1 x 2 América-MG

ONTEM 21/05/2024
Arena Condá **17:00**
Chapecoense 0 x 0 Ponte Preta

Série C ⊙ 6ª RODADA

SÁBADO 25/05/2024
Batistão (SE) **17:00**
Confiança x ABC
Aflitos **17:00**
Náutico x Remo
Castelão (MA) **19:30**
Sampaio Corrêa x Botafogo-PB

DOMINGO 26/05/2024
Orlando Scarpelli **16:30**
Figueirense x Ferroviária
Primeiro de Maio **16:30**
São Bernardo x CSA
Estádio do Café **19:00**
Londrina x Volta Redonda

TERÇA 28/05/2024
Presidente Vargas (CE) **20:00**
Floresta x Ferroviário

ADIADO Tombos
Tombense x Caxias

ADIADO
São José-RS x Athletic Club

ADIADO Aníbal Toledo
Aparecidense x Ypiranga-RS

Série D ⊙ 5ª RODADA
GRUPO A2

SÁBADO 25/05/2024
Lindolfo Monteiro **16:00**
Altos x Fluminense-PI

DOMINGO 26/05/2024
Albertão **16:00**
River-PI x Tocantinópolis
Parque do Bacurau **16:00**
Cametá x Maranhão
Nhozinho Santos **18:00**
Moto Club x Águia de Marabá

THIEGO MATTOS/PERA PHOTO PRESS/ESTADÃO CONTEÚDO

Vegetti confirmou a sua condição de atacante referência e fez gol essencial para a classificação vascaína

GIGANTE DA COLINA

NOS PÊNALTIS,

Vasco elimina o Fortaleza

ELETRIZANTE - Após jogo emocionante, cruzmaltinos seguem vivos na disputa da Copa do Brasil

RIO DE JANEIRO
Agência Estado

Em jogo eletrizante em São Januário, decidido nos pênaltis, o Vasco carimbou seu passaporte para as oitavas de final da Copa do Brasil. Após empatar por 3 a 3 no tempo normal com o Fortaleza, o time carioca acertou suas cinco cobranças, viu Léo Jardim defender a última batida dos cearenses

O adversário do time carioca será definido através de sorteio. Payet, Sforza, Lucas Piton, Puma Rodríguez e Vegetti converteram os pênaltis para o Vasco. O Fortaleza também vinha bem nas cobranças, com Lucero, Yago Pikachu, Hércules e José Welison marcando, mas na quinta e última batida, Kervin Andrade parou no goleiro.

O Vasco iniciou a partida desligado. Maicon errou na saída de bola, Pochettino acionou Marinho que bateu forte, cruzado, para abrir o placar para o Fortaleza, com sete minutos de jogo. Marinho se tornaria vilão, ao cortar a bola com o braço, dentro da área. Após revisão do VAR, o pênalti foi assinalado. Vegetti deslocou o goleiro e deixou tudo igual.

Na segunda etapa, o Fortaleza voltou com a mesma postura. Com nove minutos, Lucero puxou o contra-ataque, se infiltrou na área e completou para as redes o cruzamento de Breno Lopes. Novamente a alegria durou pouco. Em contragolpe de manual, Adson acionou Payet, que rolou para Pumita cruzar na medida para Vegetti, de cabeça, mandar para as redes e empatar, aos 20.

O gol incendiou São Januário. Empurrado pela atmosfera das arquibancadas, Payet serviu Lucas Piton, que bateu cruzado para virar o placar para os donos da casa, aos 30. O final foi tenso. O Fortaleza correu atrás da reação e aos 43, Hércules arriscou de longe, deixou 3 a 3 e levou a definição da vaga para os pênaltis, nos quais os vascaínos foram mais eficientes.

DEFINIÇÃO

Série A volta dia 1º de junho

RIO DE JANEIRO
Agência Estado

A Confederação Brasileira de Futebol (CBF) anunciou que o Campeonato Brasileiro será retomado a partir da sétima rodada, no final de semana do dia 1º de junho, e seguirá a mesma ordem de jogos que teria antes da paralisação de duas semanas, colocada em prática em razão das chuvas que provocaram grandes danos ao Rio Grande do Sul.
De acordo com nota divulgada pela entidade nesta terça-feira, a decisão foi tomada para "preservar o planejamento técnico que embasou a elaboração da tabela".
Com a mudança, a oitava rodada será disputada nos dias 12 e 13 de junho - quarta e quinta-feira. Já a nona rodada fica marcada para os dias 15, 16 e 17 de junho - sábado, domingo e segunda-feira. A partir do dia 20, começa a disputa da Copa América.
A CBF já havia previsto o retorno da competição para 1º de junho, inicialmente data da nona rodada. Até o anúncio, contudo, era incerto se as duas rodadas adiadas seriam realocadas para o meio do calendário ou se seriam disputadas logo na retomada. Optou-se pela segunda alternativa.
Para a CBF, o "adiamento decorrente dos fatos que atingiram gravemente o Rio Grande do Sul, tornou indispensável o remanejamento da tabela detalhada de jogos".

CLASSIFICADOS

O LIBERAL

IMÓVEIS ALUGUEL

1 Ananindeua — Aluguel

GRAÇA SANCHES

Alugo aptº R$ 1.500,00, Conj. Flor do Anani, c/ sala, 2/4, coz. banh.

3223-5387/ 99965-2781 C/2106

ECO PARQUE
Excelente ap, sala c/ sacada, cozinha americana, 2Qtos (1 suítes) e 1 vgs, área de lazer. Ver www.saranimoveis.com.br Maiores Inf: 3224-1060 / 99985-5654 C/348

RESID. AMAZONAS
Px. Unama BR alugo apto c/ sala, cozinha conjug. 2/4, banh, área serv, garagem.R$ 1.100 c/ cond. F/ 3224-1060 / 99985-5654 C/348

GALPÃO C/ 1.400M2
Alugo excelente próx. o terminal de cargas, pé direito alto, 1.000m2 de estacionamento, escritórios climatizado, vestiário, doca, piso corondú. Área total: 2.400m². Vlr. 25.000,00. F/ 98049-8641

FRANCISCO NOGUEIRA
Negócios Imobiliários. venha realizar seu sonho conosco Creci 368. Contatos: 98147. 7405 / 98814.4588.

1 Batista Campos — Aluguel

ED MAIORI 140M² 3 SUÍTES

Andar alto varandas gab. lavabo coz gourmet 4 vgs gar $7.700 inc cond IPTU

98098-.8401/ 98835.8906 C/3040

ED SOLAR PONCETT

Sala 2 amb, sac. 4 suítes, lavabo, coz, à serv. 2 vagas gar.

3346.-4000/ 98194-1809 C/ J366 AP01303

ED. SAMURAI ALUGO LOFT

Mobil. na Tupinambás e/ Caripunas e Timbiras, c/ 45 m² e vg gar. 3.580 inc. tudo

F/ 99344-4737 Creci 6898

BELÍSSIMA CASA

No Cidade Jardim II 10m de frente x 25m de fundo, 5 suítes. Facilito a venda.

Tel.: 99807-7647

ED. PRESIDENTE PERNAMBUCO

Alugo Apartº andar alto, c/ 240 m², 3 suites, gabinete e 3 vgs garagem.

T/ 99344-4737 Creci 6898

1 Bengui — Aluguel

FRANCISCO NOGUEIRA
Aluga pequeno apto, c/ sala, suíte, cozinha, lajotado p/ R$ 700,00 e outro Apto de R$ 500,00 Inf. 98814-4588 / 98147-7405 C/ 368

1 Comércio — Aluguel

ALUGO SALA
P/ fins comerciais P. Vargas px BB 2 ent sala espera R$ 1.000,00. 2 elev. e port. 24h. (zap 98805.8418) / 3085-2455 Creci 3457

1 Campina — Aluguel

PONTO NA RUA 13 DE MAIO

Ponto de 65m², ideal p/ lojas, comércios, consultós etc.

3346.-4000/ 98194-1809 C/ J366 Cód PT00045

PONTO COMERCIAL ALUGO

Na 16 Novembro esq c/ Pça Amazonas, c/ 132m2 Prazo contratual: 36 meses. Valor: 5.500

99344-4737 C/6898

ED. SELECTO
Av. Pres. Vargas entre Riachuelo e Gen. Gurjão, loft c/ ar cond. banh. e peq. cozinha c/ armário. Contato: 3224-6422 / 3224-6509. Creci 1941.

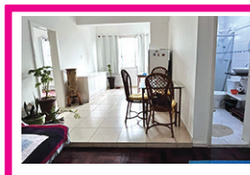

ED. PALÁCIO DO RÁDIO

Semi mobil. nascente sala ampla coz amplo quarto master c/ closet 2.200

98098-.8401/ 98835.8906 C/3040

ALUGO KIT NET
Todo reformado, bem localizado na Frei Gil c/ Ó de Almeida próx. a praça da República. Valor R$ 1.100.00 Tratar: 99981-466 / zap. 98018-0304 Creci: 2952.

ED. PALÁCIO DO RÁDIO
Alugo apto na Av. Pres. Vargas, c/ sala, sacada, quarto com ar condicionado, cozinha e banheiro. T/ no Esc. Aluisio Meira. 3224-6422 / 3224-6509. Creci 1941

1 Cidade Velha — Aluguel

ANTONIO MARQUES TEIXEIRA

Apto de 70m², sala, 2/4 (1 suíte).

3346.4000/ 98194-1809 C/ J366 Cód. AP01412

PONTO COMERCIAL
Alugo na 16 Novembro esq c/ Pça Amazonas, c/ 132m2 Prazo contratual: 36 meses. Valor: 5.500 F/ 99344-4737 C/ 6898

1 Cremação — Aluguel

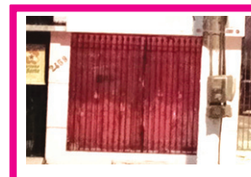

PONTO COMERCIAL

R. Fernando Guilhon 3,5 fte x 7,5 fundos, ideal p/ lojas, consultórios, coworking

F/ 3346.4000 PT00058

ED. MUNDURUCUS
Alugo apto c/ sala 2 qtos cozinha banheiro social e de serviço armários embutidos, sem garagem R$ 2.000 Incluso condomínio. F/ 3224-1060 / 99985-5654 C/348

1 Coqueiro e Cid Nova — Aluguel

CASA NO CONJ. MAGUARI

Medindo 250m², 3/4 (1 suíte), 1 vaga de garagem.

F/ 3346.4000/ 98194-1809 C/ J366 CA00281

1 Coqueiro e Cid Nova
Aluguel

GREEN PARK

Ótimo apto de 59m², sala, sacada, 2/4, 1 vaga de garagem

3346.-4000/ 98194-1809 C/ J366 Cód. AP01416

CARLOS IMÓVEIS
Aluga casa Tv. We 25 C.N.5 c/ garagem sala 2 quartos banheiro copa coz. área serviço quintal. V. 1.200,00. Inf. 98141-5073 98528-0466 C/ 3103

ALUGO CASA
Na WE 1, conj. Satelite, na Mario Covas, casa terrea, c/ patio, sala, 3 suites, copa, coz, a/serviço, T/ 3224-6422 / 3224-6509. Creci 1941/ PA.

CARLOS IMÓVEIS
Aluga pto. comercial c/ banheiro área de100m2 na Av. Guajará esquina c/ Av Ananin no Conj Guajará F/ 98141-5073 / 98528-0466 C/3106

1 Jurunas
Aluguel

GALPÃO ROBERTO CAMELIER

Med. 23x70 estac p/ 50 carros mais Galpão de 1.200m². Preço 25 Mil.

F/ 98098.8401/ 98835.8906 C/3040

BELATRIX/LOCAÇÃO
8º andar, sacada, sala, 3 dorm, cop/cz, 2 wc, área/serv, garagem - 1.200,00 cond. 800,00. Whatsapp (96) 98108-4046

1 Marituba
Aluguel

ALUGO GALPÃO EM MARITUBA

Fte p/BR c/entradas med 20X40M de área c/ escritório, etc 4 Mil Temos fotos

99604-3364 / 98162-5144 C/1146

1 Marco
Aluguel

EXC. CASA COM 471M²

Humaitá, salas amplas, 5 dormit. sendo 3 suítes, 5 vagas garagem.

3346.-4000/ 98194-1809 C/J366 Cód CA002

CASA ESTILO APTO

Na R Maiorana 85m², sala 2 amb, suíte, edícula, piscina, vaga gar

3346.4000/ 98194-1809 C/J366 Cód CA00284

PONTO COMERCIAL
80M². Alm. Barroso, lado do hosp. Aeronau, frente P/ pista, 2 sals, escri Coz, etc, 2 portas em blindex Tel. 98205-6145. C/3824 Aluguel ou venda

1 Nazaré
Aluguel

SALA COM. REAL ONE

Alugo Sala Comercial na Gov. J Malcher, com 30 m2, c/ wc, balcão c/pia split.

99344-.4737 C/ 6898

PRÉDIO COMERCIAL DE 3 PAV

Aluga se c/ 1.035 m2 de área const. e 12 vagas de garagem Valor: 55.000 + IPTU

99934-.4473 C/ 6898

ALUGA PRÉDIO COMERCIAL

Av. Mag.Barata px. a Av. Alc. Cacela 5 andares, salas, banh. elevador

F/ 3226.3435/ 98274.1777 Creci 2936

CASA TÉRREA
Em Alameda Paulo Maranhão (Jardim Independência) mobiliada há um quadra da Basílica de Nazaré, c/ sala, pátio, gar, 1 qto, coz. americana e banh. R$ 1.800 reais. Zap 98179-8050.

1 Parque Verde
Aluguel

CASA NO CIDADE JARDIM II

250m², sala ampla, 4/4 (1 suíte), 2 vagas.

3346.4000/ 98194-1809 C/J366 Cód CA00248

1 Pedreira
Aluguel

APTO TÉRREO
Estilo casa, 90 m2, c/ 2 suítes, sala ampla, coz, banh social na Barão c/ Marquês. s/ garagem T/ 98205-6445. C/3824

1 Reduto
Aluguel

PONTO COMERCIAL 215M²

Rua Ó de Almeida, amplo salão, coz depósito, banh masc e fem

3346.4000/ 98194-1809 C/ J366 Cód. PT00059

ED. BATISTA CAMPOS
Apartº na Doca esq Tiradentes c/ 131 m2, 3/4 sendo 1 suite, e 1 vg de garagem. F/ 99344-4737 Creci 6898.

1 São Braz
Aluguel

NAZARÉ PORTELA
Aluga casa 2 pavimentos px Barros Barreto c/ 1 vaga gar, sala 3/4 sendo 1 suíte + 01 banh de serviço área 1 lavabo. Inf. 98196-2009 zap C/ 4304

PONTO COMERCIAL 70M²

Gentil Bittencourt pav térreo e superior, escritórios consult.

3346.4000/ 98194-1809 C/ J366 PT00060

ED ASTORIA TOWER RESIDENC

Apto de 147m², 3 suítes, 2 vagas de garagens.

F/ 3346.4000/ 98194-1809 C/ J366 Cód. AP01414

VILA MARIANA

Apto de 2/4 (1 suíte) em vila fechada, 40m.

3346.-4000/ 98194-1809 C/ J366 Cód. AP01417

GRAÇA SANCHES

R$ 4.500, casa residencial ou comercial, 7/4 (1 suíte), gar 2 car, 3 bh

3223.-5387/ 99965.2781 C/2106

1 Salinas
Aluguel

APTO MOBILIADO
Sala c/ 2 sacadas 3/4 (1 swet) vista p/o lago, super vent. gar. cob. 2 aptºs p/ andar, elev. bh soc. copa coz e área serviço. P/ Corpus Christi e Ferias de Julho, R$ 700 a diária. T/ 98115-6892 C/ 291

1 Telégrafo
Aluguel

EXC.P. COMERCIAL
Na Senador Lemos em frente ao Magazine Luiza. Valor R$ 4.000, horário comercial 9:00 às 18:00h. Contato zap 98350-4337 Santos

1 Tenoné
Aluguel

RESID. RIO JANEIRO
Alugo ótimo apto c/ sala c/ sacada 2 qtos copa coz área serv. e garagem, 1º locação, área lazer. F/ 3224.1060 / 99985.5654 C/348

1 Umarizal
Aluguel

LOFT ED. CONNEXT

Mob. com alto padrão, a Dom Romualdo c/ Domingos Marreiros, c/ 1 vg $5.124 inc. tudo

99344-4737 C/ 6898

TRANSFIRO
Salão de beleza completo, na Praça Brasil. Preço a combinar. Zap 98805-8418 / 3085-2455 C/3457

IMÓVEIS VENDA

2 Ananindeua Venda

APT° COND. FECHADO
BR 316 Km 1, Rua ao lado Jurunense BR, Bairro Atalaia, 3/4, 2 banh, sala, coz, sac, cond. c/ 2 písc, 2 chur. salão festa, academia, salão jogos, play ground, 1 vg. R$ 320 Mil, aceito prop. F/ 98355-1650 / 99267-5272 / 98807-3924 c/ o prop.

PONTO COMERCIAL
Na Mário Covas, med. 4x20 com maquinários montados pronto p/ trabalhar com vendas de açai e mais equipamentos completos, bancada em granito e vidro. F/ 98992-7797 / 98853-9771 / 3207-4424 C/9779.

APT° C/ 2 QTOS
Resid. Super Life Ananindeua, na Independência próx. Zacarias de Assunção, c/ garagem, sala , 2 qts, coz. wc. R$ 720,00 incluso cond. água e IPTU, Tem piscina, Qd de esporte, portaria 24h. F/ Zap: 91 98102-8869 C/ 541

TERRENÃO VENDO
17X19M² na Est da Providência, na Al. Stoneo Campos, px. ao Shop. Metrópole, c/ edificação, murado, poço artesiano. $60 Mil. 98152-3642 / 99604-3364 C/1146

PRÉDIO COMERCIAL
Na Av. Zacarias de Assunção centro, 2 pavimentos, várias salas alugadas com rendimentos de 10 mil reais mensais, próx. Prefeitura de Ananindeua. F/ 98992-7797 / 98853-9771 / 3207-4424 C/ 9779.

CASA NO COND. TUCURUVI

Sala 2 amb, 2 dormitórios, 2 vagas de garagens

3346.-4000/ 98194-1809 C/J366 Cód CA00246

RESIDENCIAL PRIME

Ótimo apto de 68m², sala de estar, 2 dormitórios, 1 vaga.

F/ 3346.4000/ 98194-1809 C/ J366 Cód.AP01415

COND. ECO INDEPENDÊNCIA

3/4 sendo 1 suite gar.2 carros cond.completo preço 320mil

T/ 98098.8401/ 98835.8906 C/ 3040

PARQUE ANNE
Vendo casa c/ 3 quartos (1 suíte) sala, copa coz. academia e lavand. Na Tv. Tancredo Neves. R$ 180 Mil. 3224-1060 / 99985-5654 C/348

2 Batista Campos Venda

ED MAIORI 140M²
3 Suítes Andar alto varandas gab. lavabo coz gourmet 4 vgs gar $7.700 inc cond IPTU. Tratar: 98098.8401 / 98835. 8906 C/3040

ED. AUGUSTO ARAÚJO

Apto de 250m², 3 suítes, 2 vagas.

3346.-4000/ 98194-1809 C/ J366 AP01398

VENDE RUA DOS MUNDURUCUS

Casa com sala, 04 suites, area serv,coz Próx à praça Batista Campos

3226.-3435/ 98274.1777. C/ 2936

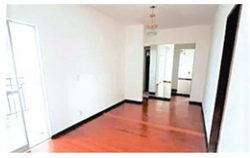

ED RIO SENA

Apto de 110m², 3/4 (1 suíte), 1 vaga de garagem.

3346.4000/ 98194-1809 C/ J366 Cód AP01397

PRES. PERNAMBUCO
Vendo apto na Pres. Pernambuco c/ 240 m2, 3 suítes e 3 vgs de garagem. Tratar: 99344-4737 Creci 6898

VENDO GALPÃO
C/ 5.000m² c/ 3 entradas, para grandes empresas, lojas, ótimo local, documentado. F/ 98992-7797 / 98853-9771 / 3207-4424 C/9779

VENDO CASA
Térrea med. 15x30 Tupinambás C/Pariquis, falta peq. reparo. P/ RES. ou comercial. $1.100.000,00. Zap 98805-8418 / 3085-2455 C/3457

ED. PRES. PERNAMBUCO

Vendo apto na Pres. Pernambuco c/ 240 m2, 3 suítes e 3 vgs de garagem.

Tratar: 99344-4737 Creci 6898

2 Comércio Venda

CASA COMERCIAL VENDE-SE

2 Pav. na 3 de Maio entre Caripunas e Fernando Guilhon, c/ 520m², terreno 12x57.

99934-.4473 C/ 6898

ED. NUNO ALVARES

Manoel Barata 42m2 c/ sala 1/4 banh, e coz docum desocupado 120 Mil

98098.8401/ 98835.8906 C/ 3040

ED NUNO ALVARES
Vendo Kit Net com sala, um quarto e banheira, frente p/ nascente. 13º andar. Somente R$ 110.000. Inf. 3224-1060 / 99985-5654 C/348

2 Campina Venda

APT° 1 P/ ANDAR 200M²
3 suítes, 1 master, sac, sl 3 amb. c/ lav. e ampla sac, dce, c/ arm. em mogno, piso gran. R$ 650 Mil. Zap: T/ 98280-0908 / 98246-0393 C/ 2036.

ED. AUGUSTO ARAÚJO

Apto de 250m², 3 suítes, 2 vagas

Creci 366J

Tel.: 3346-4000/ 98194-1809

Cód. AP01398

COBERTURA EUGÊNIO SOARES

750 m2 ampla sala estar, sala jantar, escritório, sala de reuniões, lavabo, 3 suítes

99344-.4737 C/ 6898

2 Canudos Venda

EXCELENTE CASA
C/ 2 pav 1° piso: gar p/ 3 carros escritorio, sala conj, 1/4, coz, quintal, 2° piso 4/ suite. document. rua Americo Sant Rosa. Inf: 3274-6197/ 99165-3240 / 98237-6571 / 98708-5077 C/2248.

2 Castanhal Venda

NOVO ESTRELA
Ótimo casa. Vendo de esquina 10x30 c/ 3/4 (1 suíte) sala, coz americana, garagem. Ver www.saranimoveis.com.br F/ 3224-1060 / 99985-5654 C/ 348

DOMINGOS SÁVIO
Corretor de imóveis c/ 1298, Vendo, Alugo, Administro seus imóveis, com segurança e rapidez. Contato: Zap 99986-1865. 24h.

2 Castanheira Venda

RES. CASTANHEIRA 450M²

Ampla casa no Cond. fechado. Na Pass. São Pedro, prox. Ao Hospital Metropolitano.

99344-.4737 C/ 6898

2 Cremação Venda

ED TORRE MOLINA

Apto de 165m², 3 suítes, 2 vagas.

F/ 3346.4000/ 98194-1809 C/ J366 AP01406

SALA VILLAGE CENTER
Vendo sala comercial na Pariquis, andar alto, mob. c/ 1 vaga de garagem privativa. T 99344-4737 Creci 6898

AP RUA MUNDURUCUS
Apto com 104m², varanda, 1 suít e, 2 quartos, 2 salas, 1 banh,dce,1 garag.T/ (91) 98816-5692 / (68) 99975-0705

FAÇA SUA ASSINATURA MULTIPLATAFORMA DE O LIBERAL!

ACESSE O QR-CODE PARA MAIS INFORMAÇÕES!

ASSINE AGORA!
(91) 98283-0588

PONTOS DE ASSINATURAS
Shopping Pátio Belém (2° Piso) | Shopping Boulevard (subsolo) | Banca Cabanos (Tv. Padre Eutíquio, entre Mundurucus e Pariquis) | Banca do CID (Tv. Humaitá, com Av. Rômulo Maiorana) | Banca da Shirley (Tv. Padre Eutíquio, com Pariquis).

O LIBERAL

2 Cremação
Venda

SALA VILLAGE CENTER

Vendo sala comercial na Pariquis, andar alto, mob. c/ 1 vaga de garagem privativa.

T 99344-4737
Creci 6898

VENDO APTO

C/ 2/4 s/ 1 suíte, Sala de estar/ jantar, Sac. gourmet, Coz, á. de serv. banh. gar.

98193-9468
creci 10072

2 Coqueiro e Cid Nova
Venda

CASA 3 PAVIMENTOS
Na Cidade Nova V, próximo à Arterial 18, com escritura pública, pronta para financiamento. No 1° piso: sala, sala de jantar, 02 quartos, 01 suíte, cozinha, banheiro social, garagem para 2 carros, área de serviço, quintal com churrasqueira. 2° piso: sala, suíte com closet e varanda na frente. 3° piso: amplo salão, banheiro social e varanda atrás. Aceitamos propostas semente de imóveis. Contato: (91) 98511-4994. Falar com Manoel Santana.

FRANCISCO NOGUEIRA
Vendo apto Cj Stelio Maroja térreo c/ garagem sala 3/4 sendo 1 suíte copa cozinha banh área serv $180.000,00 T/ 98814-4588 Creci 368

ED VILLA LOBOS

133m², sala 2 amb, sacada, 3/4 (1 suíte), 1 vaga

Creci 366J
Tel.: 3346-4000/ 98194-1809
Cód. AP01311

VENDO CASA
De alvenaria c/ pátio p/ 3 carros, sala, 4 qts com 2 wc, cozinha, área serviço e quintal, td lajotada e forrada. Cj. Satélite WE 12 nº 736. V/ R$ 280 Mll. Tratar 98174-4898 / 98324-0014/ 98325-3125

VIVENDAS DO RIO 1
No 40 Horas pronta entrega. Transfiro R$ 25 Mil na parte, cond comp. 2/4. 98098.8401 / 98835.8906 C/3040

CASA
Pass. São Francisco 2/4 Pátio Cozinha ampla área ao lado p/ ventilação quintal banh. 90 Mil F/ 98098.8401 / 98835-8906 C/3040

CONJUNTO MAGUARY
Vendo uma casa na Alameda 15, garagem, 5/4, cozinha, banheiro, sala. Valor R$ 220 Mil, quitada. Fones: 98235-0907 / 98320-0200 C/5128

CARLOS IMÓVEIS
Vende casa Tv. Urululu próx. Av. Mário Covas c/ 330,00m2 (10x33) c/ casa: sala 2 quartos banheiro copa coz. quintal c/ área serviço. 98141-5073 98528-0466 C/ 3103

CARLOS IMÓVEIS
Vende prédio Comercial c/ resid. na C.Nova c/ Arterial 18 px. Banco Itaú e Brasil. 98141-5073 98528-0466 C/3103

CASA PASS. SÃO FRANCISCO

2/4 Pátio Cozinha ampla área ao lado p/ ventilação quintal banh. 90 Mil

98098-.8401/
98835-8906 C/3040

NA CIDADE NOVA V WE 64

Casa c/ 2 salas, 2/4, 2 banheiro 2 coz 2 área serv garagem c/ 2 vagas

3226.-3435/
98274.1777 C/ 2936

GALPÃO C/ 1.860M²
De área total, alugo próximo o Shopping Metropole à 100 mts da Mário Covas, rua asfaltada, com escritórios, banheiros, todo murado. R$ 12.000,00. F/ 98049-8641

TERRENÃO 32X24
Vendo excelente á 400 mts da Mario Covas, Rua asfaltada, todo murado, px. a entrada do Sideral, todo escriturado, registro de imóveis. Valor R$ 300.000,00. T/ 98049-8641

VIVENDAS DO RIO 1

No 40 Horas pronta entrega. Transfiro R$ 25 Mil na parte, cond comp. 2/4.

98098.8401/
98835.8906 C/3040

2 Curió-Utinga
Venda

CASA NO MORADA VERDE

Casa de 140m², 6 dormitórios, 2 suítes, 2 vagas.

3346.4000/ 98194-1809 C/ J366 Cód. CA00286

VENDO CASA
2 pavimentos, terreno mede: 11m de comprimento x 3,20 de largura, sala, 1 quarto, cozinha e área. Na Pass. Matilde 309A bairro Curió Utinga. Informações direto com proprietário F/ 98308-9686.

VENDO CASA
Na Rua do Utinga à 50mts da Almirane Barroso, em frente TJE. C/ 2 pavimentos, térreo c/ 2 salas, cozinha e banheiro. Altos: 3 quartos sendo 1 suíte, terreno 7,60x24,60m. Tratar c/ proprietário Fone: 98097-8323

2 Guamá
Venda

VENDO CASAS
3 de Outubro recuada garagem p/ 4 carros sala 2/4 cozinha, banheiro e área serv e quintal, bom acabamento e uma casa em construção Inf. 98196-2009 zap C/ 4304

VENDO PRÉDIO
2 pavimentos com 2 aptos de 1/4, 6 kit nets, 1 ponto comercial, em local próx. José Bonifácio. Todas estão alugadas. Inf. 98196-2009 zap C/ 4304

VENDO CASA 250 MIL
Em alameda c/ garagem 3/4 cozinha e área próx. J. Bonifácio. Agendar visitas Inf. 98196-2009 zap C/ 4304

TERRENO
Na Rua Paes de Souza 6x25 rua larga bom p/ kit-net, depósito, comércio e residência. Inf. 98196-2009 C/ 4304

VENDO PORTO
Na Bernardo Sayão, com alto calado, 1.600m2 com prédio 2 pavimentos, com lojas e aptos, bom p/ depósitos. Inf. 98196-2009 zap C/ 4304

2 Icoaraci
Venda

VENDO POR 80 MIL
Uma casa c/ sala, 2/4, cozinha, banheiro, quintal. T/ 98142-9188 C/3400

2 Interior do Estado
Venda

ÓTIMO SÍTIO
Em Benevides B. Sta Mª Benfica c/ casa, 2 qtos (1 suíte) salão coz e varanda, terreno c/ 03ha, fundo p/ igarapé Itapepocu ideal p/ qualquer emp. F/ 3224-1060 / 99985-5654 C/ 348

EXCELENTE SITIO
Em Benfica. Vendo 4 qtos (2 suítes) amplas salas, terr. 50 x 400 a 27 km de Belem. 3224-1060 / 99985-5654 C/348 www.saranimoveis.com.br

CARLOS IMOVEIS
Vende em Soure c/Garagem rendario quarto coz. 2 auites (5.50 x 55). 98141-5073 98528-0466 C/ 3103

2 Jurunas
Venda

TORRES LIBERTO

Vendo apartº na Tamoios c/ 124 m2, andar baixo, 3 suites e 2 vgs gar. Lazer completo

99344-4737 C/6898

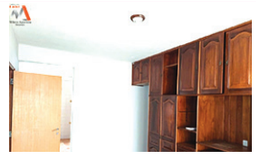

RES. JARDIM DAS PÉROLAS

Apto de 117m², 2/4 (1 suíte), 1 vaga.

3346.-4000/ 98194-1809 C/J366 Cód AP01400

GRAÇA SANCHES

R$ 350 Mil casa 2 pav. ter. 6x30m na Av Roberto Camelier Vila da Mata

3223.-5387/
99965.2781 C/2106

CASA 2 PVTOS
R$ 290 MIL à vista, 4 quartos, 3 wcs, quintal, etc. Tv Monte Alegre n 1465. 91 98102-8869 C 541

2 Marambaia
Venda

CASA LOTÉRICA
Vendo no Bairro da Marambaia, dentro do supermercado Cidade, blindada, 5 terminais, cofre inteligente. Contato: 98139-1922

Amazônia no foco do debate mundial

LIBERAL AMAZON

Uma plataforma bilíngue de conteúdos exclusivos sobre a Amazônia Brasileira.

FOTOS: DORGIVAL VIANA, THIAGO GOMES E IGOR MOTA

www.liberalamazon.com

ACESSE O **QR CODE** AO LADO E CONFIRA!

PATROCÍNIO

GRUPO BBF

BANCO DA AMAZÔNIA
Movimentando a Amazônia. E a sua vida.

2 Marambaia
Venda

CASA EM VILA

Próx. Mateus na Marambaia falta reparos, muito reparo. Preço 70 mil.

98098-.8401/ 98835.8906 C/3040

CJ. PEDRO A. CABRAL

Casa 119m², sala 2 amb, 3/4 (1 suíte), 1 vaga.

3346.-4000/ 98194-1809 C/J366 Cód CA00245

ED PIAZZA TOSCANA

Apto de 88m², 3/4 (1 suíte), 1 vaga de garagem.

3346.-4000/ 98194-1809 C/ J366 Cód AP01392

VENDO
Na Rua da Marinha, Gleba I terreno 10x15m com edificação, precisando de reforma. Inf. 98196-2009 C/ 4304

VENDO POR 140 MIL
Na Rua Capitão Braga nº 216 Marambaia pátio sala cozinha 1 banheiro no 2º andar 2/4 + um banheiro. T/ 98142-9188 C/3400

CASA NA ALAMEDA PINTO MARQUES

3 Suítes px. Alm. Barroso med. 16x25 garag. p/ 4 carros, sala estar/ jantar jardim inverno. V/R$ 700 Mil

Creci 3040

Tel.: 98098-8401/ 98835-8906

2 Marituba
Venda

JARDIM COIMBRA
Vendo Exc. casa 4 suítes, salas, churrasq. piscina etc. Ver. www.saranimoveis.com.br 3224-1060 / 99985-5654 C/348

CARLOS IMOVEIS
Vende Apto. térreo no residencial Citta Maris na BR 316 c/ sala 1/4 banheiro copa coz. área. Valor 100.000,00 ou aluguel 800,00 Inf. 98141-5073 98528-0466 C/ 3103

2 Marco
Venda

ED MARSELLE 84M2
Garagem, nascente, sacada, sala, 3/4 sendo um suíte Preço 450 mil. F/ 98098.8401 / 98835-8906 C/ 3040

RES. ALM. BARROSO
Vendo apartº 3º andar, prédio de escadas, c/ 60 m2, 2/4 e 1 vg de garagem. Tratar: 99344-4737 Creci 6898

VENDO CASA 2 PAV.
Pass. São Francisco, 101 Av. Duque Caxias frente superm. Líder, c/ 3/4 s/ 2 suítes, wc social área serviço, gradeada, forrada. T/ 98131-6300.

RIO MONDEGO
Apto de luxo condominio completo, 2 gar,sala 2 amb. sacada,3 suites,coz, dep. de empr. R$ 850 mil. T/ 99145-7223 creci 236

ED MARSELLE 84M2

Desocup. gar, nascente, sacada, sala, 3/4 sendo um suíte, 450 mil.

98098-.8401/ 98835-8906 C/ 3040

CASA NA ALAMEDA BELCHIOR

Casa de 380m², 3 suítes, 2 vagas de garagem.

3346.-4000/ 98194-1809 C/ J366 CA00279

RES. ALM. BARROSO

Vendo apartº 3º andar, prédio de escadas, c/ 60 m2, 2/4 e 1 vg de garagem.

Tratar: 99344-4737 Creci 6898

ED. MAIRÁ
R$ 360.000. gar rotativa todo reformado, sala, 2/4, banh. soc. blindex bancada cozinha, área de serv. wc. Inf 98160-7646 Peres c/ 0735

GRAÇA SANCHES

CJ Itororó c/ 540m2, gar p/ 4 car. sala, coz. 3/4 2 suites bH soc altos:

3223-5387/ 99965-2781 C/2106

2 Mosqueiro
Venda

CHACARA C/ CASA
126 Mil local agradavel terreno 30x60 toda murada gramado frutifera casa 3/4 varandada. Inf 98160-7646 Peres c/ 0735

BARBADA CASA 89 MIL
Terreno 20x28, toda murada, pc. art. varanda sala 3/4 suíte coz. e área p/ piscina local próx. novo Porto de Gasolina. Inf 98160-7646 Peres c/ 0735

BARBADA TERRENO
R$ 15 Mil, local tranquilo à 120m da PA. Próx de tudo acesso praias. Inf 98160-7646 Peres c/ 0735

TERRENO 10X30M
R$ 30.000 frente Rodovia PA próx. Hotel Furacão e Club da Ilha. Ótimo p/ comércio em geral. Inf 98160-7646 Peres c/ 0735

HOSPEDAGEM DU PIRU
40x80m c/ p. comercial, estac, p/ 15 carr,10 suítes, piscina R$ 850.000, inf. 98160-7646 Peres creci 0735

ESPETACULAR CASA
Fte p/ furo das Marinhas em Bacabeira 3 qtos 2 banh. salões, churr. trapiche. Ver site www.saranimoveis.com.br 3224.1060 / 99985.5654 C/348

TERRENO 12X28M
R$ 15.000. aceito ent. R$ 5.000 e 10 parcelas R$ 1.000, rua c/ luz fria à 90mts da Rodovia PA. local todo habitado. 98160-7646 Peres C/ 735

2 Nazaré
Venda

ED. AUGUSTOS
1 Por Andar 200M2 area privativa sala 3 amb 3 suites gabinete garagem preço 650 mil F/ 98098.8401 / 98835-8906 C/ 3040

ED.PALAIS ROYAL
Na Brás de Aguiar c/ 290m² 1 por andar 3 vagas sacada 3 suites gabinete lavabo 1.300.000 T/ 98098.8401/ 98835.8906 C/ 3040

ED. OURO
C/ 3/4 S/ 1suite c/ garagem rotativa, sala 2 amb. sacada,, banh soc blindex, copa, coz, area de serv R$ 495.000,00 Inf 981607646 Peres c/ 0735

AREA 240X165M
Em Benevides prox. colegio, Assembléia de Deus, prefeitura c/ residencia no imovel barbada R$ 380.000 toda escriturada e registrada, Inf 98160-7646 Peres c/ 0735

BRAZ AGUIAR 102M²
Apto c/ 3 quartos s/ 1 suíte, todos com armários e ar condicionado, cozinha c/ armários, sala 02 amb, lavanderia e banheiro social. Vlr. R$ 485 Mil. Tratar c/ proprietário. 98142-4667 C/ 3251

SALA COMERCIAL
52M2 Ed. Generalíssimo Deodoro, na Generalíssimo, esquina com Gentil, 4 salas banh. copa. F/ 99344.4737 C/ 6898

VENDO CASA
Benjamim c/ Henrique Gurjão, servindo para residência ou comércio. T/ 3224-6422 / 3224-6509. Creci 1941/ PA.

ED.PALAIS ROYAL B.AGUIAR

290m2 1 por andar 3 vagas sacada 3 suites gabinete lavabo 1.300.000

98098-.8401/ 98835.8906 C/ 3040

PONTO COMERCIAL

De 196m² na Governador José Malcher.

3346.-4000/ 98194-1809 C/J366 Cód CA00240

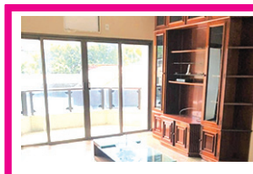

ED SAINT HONORÉ

Sala ampla, 4 suítes, 3 vagas, 320m².

3346.-4000/ 98194-1809 C/J366 Código AP01091

ED ALDEBARO KLAUTAU

630m², salão amplo para vários amb 4 suítes, 4 vagas garagem.

3346.-4000/ 98194-1809 C/ J366 AP00969

JOÃO PAULO II
Apto c/ 03 qtos sendo um suíte e garage na Ruy Barbosa próx. José Malcher c/ garag. ótimo acabto 450 Mil Reais Lig. 98179.8050 Creci 291

ED. AUGUSTOS 1 POR ANDAR

200m², área privativa, sala 3 amb. 3 suites, gabinete garagem. Preço R$ 650 mil

Creci 3040

Tel.: 98098-8401/ 98835-8906

CASA GREENVILLE I

Casa de esquina, no Cond. Fechado, na Aug. Montenegro, 2 pav. lazer completo.

99344-4737 Creci 6898

RESIDENCIAL MARAJOARA

Pronta entrega últimas unidades com 54m² 2/4 a partir de R$ 239 Mil. Financia

Creci 3040

Tel.: 98098-8401/ 98835-8906

ED FIRENSE 107M2

Andar alto sacada sala estar jantar 3/4 sendo 1 suíte 500 mil

98098-.8401 98835.8906 C/ 3040

2 Nazaré — Venda

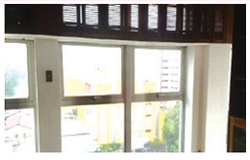

SALA COMERCIAL 52M2

Ed. Generalíssimo Deodoro, na Generalíssimo, esquina com Gentil, 4 salas banh. copa

99344-.4737 C/ 6898

GRAÇA SANCHES

R$ 700 Mil, casa 3/4 s/ 2 suítes, gar 2 carros, no Jardim Independência.

3223.-5387/ 99965.2781

RESID AUGUSTO MONTENEGRO

Apto luxuoso fino acabam. t/ no porcelanato 84m2 térreo 3/4 V/ 220 Mil.

F/ 98098.8401/ 98835.8906 C/3040

BARBADA SÓ HOJE

49 Mil casa tipo Apto c/ sala, copa, coz, banh. social, Á de servç. lajotada pronta p/ morar. em vila na estrela px. Antonio Everdosa T/. 98618-1999 / 98311-2270 Zap

AP NO ED. MONTE VARESE

Tv Lomas Valentinas, sala, 3/4 1 suíte gab sacada, banh. soc e serv 2 vgs

3226.-3435/ 98274-1777 C/2936

VENDO IMOVEL

Na Lomas Valentinas nº 1073, entre Marques e Visconde, Medindo 12x30 de fundos, excelente p/ fins de investimentos comercias, fotos no endereço no Google. (zap) T/ 99118-6173

ED. IDEALLE 3/4 S/1 SUÍTE

Andar alto 2 vagas cond. completo R$ 700 Mil

98098-.8401/ 98835.8906 C/3040

ED. AUGUSTOS 1 POR ANDAR

200M2 area privativa sala 3 amb 3 suites gabinete garagem preço 650 mil

98098-.8401/ 98835-8906 C/ 3040

2 Parque Verde — Venda

APTO LUXUOSO

No Residencial Augusto Montenegro fino acabamento, todo no porcelanato, 84m2, térreo, 3/4 transformado em 2/4. Valor R$ 220 Mil. F/ 98098.8401/ 98835.8906 C/3040

RESIDENCIAL MARAJOARA

Pronta entrega últimas unidades com 54m² 2/4 a partir de 239 Mil. Financia

98098.8401/ 98835.8906 C/3040

CASA PASSAGEM COELHINHO

Px. da Pedro Miranda, 3 suítes. preço 230 Mil.

98098.8401/ 98835.8906 C/3040

EDIF. GIUSEPPE VERDI

2/4 s/ 1 suíte, garagem, dep. emp. 4º andar, e elevadores. Na Vileta c/ Marquês 340 Mil ac. financiamento. T/ 98205-6145. C/3824

PONTO COMERCIAL NO CHACO

Medindo 450m² em localização privilegiada.

F/ 3346.4000/ 98194-1809 C/ J366 PT00057

CASA GREENVILLE I

Casa de esquina, no Cond. Fechado, na Aug. Montenegro, 2 pav. lazer completo. F/ 99344-4737 Creci 6898

VENDO TERRENÃO

Av. A. Monten. c/ 20.000m², frente p/ pista, bem loc. doc. serv. p/ colégios, transport. F/: 98992-7797 / 98853-9771 / 3207-4424 C/9779

APTO VICENZO BELINI

1º Andar na Marquês c/ Mauriti, ótimo local, sala, 2/4, dep, garagem, área serviço. etc. Ac. financiamento Inf. 98205-6145 C/3824

VENDO TERRENO

Med. 5,80x32 com construção em alvenaria de casa próx. Antonio Everdosa, Rua Mário Rocha. Bom local. Inf. 98196-2009 C/ 4304

GRAÇA SANCHES

R$ 4 Milhões, prédio 2 pav. Resid/ Comerc. frente a Basílica med. 9,30x62

3223-5387/ 99965-2781.C/ 2106

3 CASAS VENDO

Park Verde gar. 2 suítes piscina churrasqueira R$ 140 Mil, Parque Guajará de esquina 2/4 gar. p/ 3 carros 2 frentes R$ 120 Mil, Águas Brancas (Ananindeua) Rua 2 de Dezembro med. 10x30 2/4 avarandada. Desocupada R$ 110 Mil, todas em alvenaria. Tratar: 98079-7987 98211-9538 C/ 3136

2 Pedreira — Venda

ANGELINA MAIORANA

Vendo apartº mobiliado na Trav. Pirajá, c/ 88 m2, 2/4 e 1 vg de garagem. Tratar: 99344-4737 Creci 6898

CASA NO CIDADE JARDIM II

250m², sala ampla, 4/4 (1 suíte), 2 vagas

Creci 366J

Tel.: 3346-4000/ 98194-1809

Cód. CA00248

ED JARAMA

Apto de 70m², sala 2 amb, sacada, 2/4, 1 vaga.

3346.-4000/ 98194-1809 C/ J366 Cód. 4171

2 Pedreira
Venda

ED TORRES DUMONT

Apto 86m², 3/4 (1 suíte), 2 vagas

F/ 3346.4000/ 98194-1809 C/ J366 AP01404

ED PARTENON

Apto de 92m², sala 2 amb, sacada, 3/4 (2 suítes), 1 vaga.

3346.-4000/ 98194-1809 C/ J366 Cód AP00672

ED RIO FIGUEIRA

Apto de 73m², sala 2 amb, sacada, 3/4 (1 suíte), 1 vaga

3346.-4000/ 98194-1809 C/ J366 Cód AP00663

ED. ANGELINA MAIORANA

Vendo apartº mobiliado na Trav. Pirajá, c/ 88 m2, 2/4 e 1 vg de garagem.

Tratar: 99344-4737 Creci 6898

ED. PLAZA TOULOUSE

Andar alto sacada 3/4 sendo um suíte garagem armários preço 450 mil.

98098-.8401/ 98835-8906 C/ 3040

GRAÇA SANCHES

R$ 600 Mil aptº Ed. Firenze, gar sala 2 amb. 3/4 (1 suíte) bh soc, coz.

F/ 3223-5387/ 99965-2781.C/ 2106

2 Reduto
Venda

VENDE/ALUGA CASA

Na Rui Barbosa / 02 amp salões, banhs gar p/ 12 car. totaliz 1.550m2

3226.-3435/ 98274.1777 C/2936

ED. MONTE PARNASO 190M²

Apto por andar, na Quintino, entre Boaventura e Tiradentes, andar alto, 4 vgs gar.

99934-.4473 C/ 6898

VENDO CASA

C/ 2/4, 2 salas, Coz, Quintal, Terreno 5x25m, Tv. Benjamim 207 R$ 450 ,mil

98193-9468 creci 10072

2 Sacramenta
Venda

BARBADA R$ 85 MIL
Casa c/ 2 Kit Nets sala quarto coz. banh. Px. feira escola ônibus. Cj. Paraíso dos Passaros, ótimo p/ morar. 98618-1999 / 98311-2270 C/ 2989

BARBADA SÓ HOJE
99 Mil vendo casa c/ patio, garagem, sala 2/4 copa coz banheiro social, terreno 6x35 pronta p/ morar. T/. 98618-1999 / 98311-2270 Zap

CASA 2 PAV.
Próx. IT Center, podendo financiar, gar. p/ 3 car, sala 2 amb.4/4, sendo 1 suíte, varanda R$ 580 Mil Zap: T/ 98280-0908/ 98246-0393 C/ 2036.

CASAS DAS REDES
Rua Magno e Araújo nº 537 pertinho da feira - vendemos Redes de vários tamanhos e preços estampadas, temos do Remo e Paysandu. F/ 98992-7797 C/9779

2 São Braz
Venda

ED. ASTÓRIA VENDO
Apartº na 3 de Maio, andar alto, nasc. c/ 147M², 3 suites e 2 vgs gar. lazer comp. T/ 99344-4737 Creci 6898

TERRENOS
Terr. 1 med: 14x42 / Terr. 2: med: 30x50 , prox. a Gov.J. Malcher Detalhes Zap: T/ 98280-0908 / 98246-0393 C/ 2036

ED. ASTÓRIA VENDO

Apartº na 3 de Maio, andar alto, nasc. c/ 147M², 3 suites e 2 vgs gar. lazer comp.

T/ 99344-4737 Creci 6898

GRAÇA SANCHES

R$ 3 Milhões, prédio comercial, 2 pav. c/ gar. 9 salas, wcs, terr. 15x30.

3223-5387/ 99965-2781 C/2106

VENDO CASA
C/ 2 pav 195,40 m² 1°piso: gar p/ 4 carros, sala conj, 1/4, banh, coz, quintal, 2° piso sacada, sala 2/4 coz, wc, area livre, Rua Americo Sant. Rosa. Inf: 3274-6197 / 99165-3240 / 98237-6571 / 98708-5077 C/2248.

VENDO CASA
Duplex gar.2 carros, sala 2 amb. 3 quartos,sendo 1 suíte, banheiro social, copa coz.area serv. 600 mil. Tratar Varela 99145-7223 creci 236.

VENDO TERRENÃO
Med: 30x50, 1.500m² bem loc. todo murado, doc. serv. p/ empresas, transport. F/ 98992-7797 / 98853-9771 / 3207-4424. C/9779

VENDO TERRENO
Med. 13X63 seco solido p/ predio, kitnet, residencia, loja, c/ escritura publica R$ 1.200 mil. F/ Zap. 98805-8418 / 3085-2455 C/3457

PONTO NA 14 DE ABRIL

Ponto de 90m², ideal para comércios, lojas, farmácias, etc.

3346.4000 / 98194-1809 C/J366 Cód PT00046

ED JARDIM SOCILAR

Apto de 91m², sala 2 amb, 3 dormitórios, 1 vaga.

3346.4000/ 98194-1809 C/ J366 Cód. AP01413

PONTO COMERCIAL

Na Rodolfo Chermont térreo de 255m², 3 vagas de garagem

3346.-4000/ 98194-1809 C/ J366 Cód. PT00064

ED TERRAZOS

Apto de 170m², 3 suítes, 3 vagas de garagem.

3346.-4000/ 98194-1809 C/ J366 AP01402

GRAÇA SANCHES

R$ 630 Mil. Ac. financ. casa 2 pav. na Conselheiro, sala, 44, 2 bh coz.

F/ 3223-5387/ 99965-2781.C/ 2106

GRAÇA SANCHES

R$ 700 Mil Casa na José Malcher (e/ J. Bonifácio e Castelo) sala 2/4 bh

3223.-5387/ 99965.2761 C/2106

ED. PIEMONTI TV MERCÊDES

C/sala de estar/jantar 3 suítes lavabo centrais de ar 1 vaga gar.

3226.-3435/ 98274.1777 C/ 2936

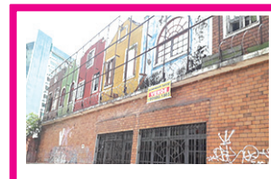

DOMINGOS SAVIO

Vendo galpão na Antônio Baena de esquina 20x25 exc. para venda de carro.

Zap 99986-1865. C/ 1298 24 h.

TORRE CENÁRIO

Andar baixo, 125m², 2 vagas, 3 suites, sacada gourmet. Preço R$ 1 Milhão

Creci 3040

Tel.: 98098-8401/ 98835-8906

2 Salinas Venda

VENDA DA COTA DE APTO

No Salinas Park Resort 2/4 sendo 1 suíte, todo mobiliado p/ 8 pessoas

3226.-3435/ 98274.1777 C/ 2936

ED FORT DO FAROL

Apto de 50m², 2/4 (1 suíte), 2 vagas, mobiliado.

3346.-4000/ 98194-1809 C/ J366 Cód AP01393

ED RAIZES

Casa de 370m², sala 2 amb, 3 suítes, 1 vaga.

3346.4000/ 98194-1809 C/ J366 Cód. CA00285

VENDO OU ALUGO

Em Salinas Aptº com 01 quarto, semi mobiliado, no Ed. Atlantico Norte, ao lado Hotel Solar 129 Mil Reais F/ Zap 91 98179.8050 Creci 291

LOTEAMENTO

Ecológico empresarial, grande área Beira Mar em Salinas, vendo lotes de 100x100, piquetiados, docum. F/ 98992-7797 / 98853-9771 / 3207-4424. C/9779

2 Souza Venda

CASA EM ALAMEDA 3 SUÍTES

Pinto Marques px A. Barroso med.16x25 gar. p/ 4 car sala estar/ jant jd inv. V/700 Mil

98098-.8401/ 98835.8906 C/3040

2 Tapanã Venda

CASA CONJ. TAPAJÓS

400m², s/2 ambientes, wc , 2 suites, 2/4 coz. estar jantar, á. serv. garagem coberta e quintal. F/ 3033-4813 / 98414-1875 / 99152-4760 C/2477

VDO TERRENO 20X100

Murado seco sólido frente p/pista esc. e reg imóvel 1.200.000. F/ Zap. 98805-8418 / 3085-2455. C/3457

2 Telégrafo Venda

ED TORRE CENARIO

Apto de 125m², 3 suítes, 2 vagas.

F/ 3346.4000/ 98194-1809 C/ J366 AP01403

2 Tenoné Venda

RESIDENCIAL EMBELLEZE

Apto de garagem sala quarto banheiro preço 98mil reais quitado.

F/ 98098.8401/ 98835-8906 C/3040

2 Umarizal Venda

CASA FERREIRA PENA

Px 14 Março med.4,40x36 sala 3/4 coz wc e quintal falta reparos 270 mil F/ 98098.8401/ 98835.8906 C/3040

REY DOS TERRENOS

Tem p/ vender 7x60 em pleno Umarizal, 14x95, 10x35, 7x90, 6x33, 13x40, 27x33. Doc. F/ 98992-7797 / 98853-9771 / 3207-4424 C/9779

TIMES SQUARE

Apto com 03 suítes, em plena Doca de Souza Franco. Frente Shop. Boulevard e Magazan Lider. C/ garagem, excelente estado, c/ pequeno lazer (menos piscina) . 870 Mil Reais. Zap 98179-8050.

UMARIZAL VENDE

Uma casa terrea em alameda fechada na Rua D. Romualdo de Seixas, px. a Municipalidade c/ sala 2/4 banheiro social área de ventilação copa cozinha e área de serviço, forrada e gradeada. Valor R$ 220 Mil. F/ 98235-0907 C/5128

TERRENO

12x24m, Bernal do Couto próx. Shopping Boulevard, servindo p/ diversos ramos de negócio. Zap: T/ 98280-0908/ 98246-0393 C/ 2036.

TERRENOS

Terr. 1 med: 14x42 / Terr. 2: med: 30x50 , prox. a Gov. J. Malcher Detalhes Zap: T/ 98280-0908 / 98246-0393 C/ 2036

BONITO TERRENO

Vende-se ou aluga-se, med: 450m², todo murado c/ portão, doc. Ótimo local, serv. p/ lojas. F/ 98992-7797 / 98853-9771 / 3207-4424 C/9779.

EM ALAMEDA DA FERREIRA PENA

Exc. casa med. 7x20 sala, cozinha americana, 3/4 1 suíte, wc social e quintal todo murado. R$ 450 mil

Creci 3040

Tel.: 98835-8906

ED FREESIA APTO 172M²

Pronta entrega, Boaventura px da 14 de Março.

98098.8401/ 98835.8906 C/3040

ED. ALTOS DO UMARIZAL

Mobiliado c/ 178 m2, com sala p/ 2 amb c/ sacada intergrada 3 suítes s/1 c/closet

99344-4737 C/ 6898

EM ALAMEDA FERREIRA PENA

Exc casa med 7x20 sala c.americana 3/4 1 suíte wc soc e quintal 450 Mil

98098.8401/ 98835.8906 C/3040

TORRE CENÁRIO

Andar baixo 125m², 2 vagas 3 suites sacada gourmet preço 1 Milhão T/ 98098.8401 / 98835.8906 C/ 3040

COBERTURA

ED. MONTPELLIER Vendo cobertura duplex c/ piscina, na Bernal do Couto, c/ 275 m2, 3 suites.Tratar: 99344-4737 Creci 6898

ALTOS DO UMARIZAL

Mobiliado c/ 178 m2, com sala p/ 2 amb c/ sacada intergrada 3 suítes s/1 c/closet F/ 99344-4737 C/ 6898

ED MÁLAGA 200M² $ 900 MIL

3 vagas gar. 1 por andar lavabo sl estar e jantar gab. 3 suites s/ 1 master

98098.8401 98835.8906 C/ 3040

VENDO NA BERNAL DO COUTO

Px da Wandekolk terreno medindo 5x46 preço 550 Mil.

98835-.8906/ 980988401 C/3040

TORRE CENÁRIO

Andar baixo 125m2 2 vagas 3 suites sacada gourmet preço 1 Milhão

98098-.8401/ 98835.8906 C/ 3040

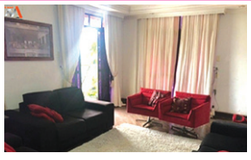

ED VILLE SAINT PAUL

Sala 2 amb, 4 suítes, 3 vagas

3346.-4000/ 98194-1809 C/J366 Cód AP00845

2 Umarizal
Venda

COBERTURA ED. MONTPELLIER

Vendo cobertura duplex c/ piscina, na Bernal do Couto, c/ 275 m2, 3 suites.

Tratar: 99344-4737
Creci 6898

GRAÇA SANCHES

R$ 500 Mil, casa 2 pav terr 10x22mts, na Manoel Evaristo, 3/4, 2 bh.

3223-5387/ 99965-2781 C/2106

VENDO APTO
Sala, sac. 3/4 s. soc. á. serv. gar. anda alto, frente p/ baia, salão festa, arena, perto de tudo. F/ 98992-7797/ 98853-9771 / 3207-4424. C/9779

2 Una
Venda

ED. GARDEN VILLE

Sala 2 amb, 2/4 (1 suíte), 1 vaga, 60m².

F/ 3346.4000/ 98194-1809 C/J366
Cód AP01294

COND. GARDEN VILLE VENDO

Apartº o Cond. Garden Ville, na Rod. M Covas, c/ 51m², 2/4 s/ 1 suite e 1 vg gar.

99344-4737
Creci 6898

2 Val-de-Cães
Venda

GRAÇA SANCHES

R$ 350 MIl, terreno 20x30, atrás Hotel Ibis, murado, documentado.

3223-5387/ 99965-2781.C/ 2106

GRAÇA SANCHES

R$ 300 Mil Casa Cj. Providência, gar. sala ampla, 2/4 1 suíte, med. 10x20.

3223-5387/ 99965-2781 C/2106

CONJ. BELA VISTA
Na Av. Júlio Cesar, casa quitada, pátio, dupla sala, 3/4, depósito, banheiros, copa cozinha, terreno de 12x22mts. Fones: 98235-0907/ 98320-0200 C/5128

BARBADA SÓ HOJE
vendo casa sala 2/4 copa coz. banh. social á. serviço lavand. 2 vgs gar. px. feira escola ônibus Praça Marex. 98255-0890/ 98522-3054 C/ 2989

2 Outros Estados
Venda

MACAPÁ/SALINAS
Venda/ Locação: Imóveis p/Investimento, Agronegócio e/ou Turismo. Whatsapp (96) 98108-4046

FORTALEZA/APTOS
Venda: Praia do Futuro, vista/mar p/ investimento e/ou lazer. Whatsapp (96) 98108-4046

3 Cozinheira

COZINHEIRO(A)
Requisitos: Ensino Médio Completo; Experiência na Função. Benefícios: Vale Transporte; Vale Refeição; - Treinamentos; Plano de Carreira. Inscreva-se site www.cavallerotreinamentos.com.br/vagas

3 Nível Superior

INSTRUTOR DE INGLÊS
Requisitos: Fluência em inglês, tanto na comunicação oral quanto escrita; Formação superior em curso, preferencialmente em Letras com habilitação em Língua Inglesa; Experiência no ensino de inglês, de preferência em um ambiente presencial como por exemplo em aulas particulares ou cursos livres;Habilidades de planejamento, organização e adaptação a diferentes perfis de alunos. Benefícios: Vale transporte; Plano de carreira; Treinamentos; Curso de idiomas. Salário: R$ 1.800,00. Inscreva-se no site: www.cavallerotreinamentos.com.br/vagas

LÍDER DE LOJA
Requisitos: Ensino Médio completo; Experiência de no mínimo 1 ano na área de vendas; Domínio do Pacote Office Básico; Afinidade com Mídias Sociais; Cursos na área de vendas, adm ou gestão será considerado um diferencial. Benefícios: salário R$ 1.700,00; Vale Transporte; Bonificação por meta atingida; Treinamentos. Inscreva-se no site www.cavallerotreinamentos.com.br

ASSISTENTE
De Marketing, Empresa: Farmácia Dehon Requisitos: Experiência na função: Nível técnico ou cursos na área, Graduação completa em Marketing, Publicidade e Propaganda, Pacote Office Avançado, Experiência com Mídias Sociais, Capacidade de analisar dados, Experiência com filmagens e edição de vídeos. Salário R$ 2.200,00. Vale Transporte, Vale Alimentação, Plano de Saúde, Treinamentos, Plano de Carreira. Inscreva-se no site: www.cavallerotreinamentos.com.br ou deixe seu currículo na loja

SUPERVISOR
De Logística Empresa: Moinho Real. Requisitos, Graduação completa em Logística, Administração ou Engenharia de Produção, Domínio do Pacote Office Intermediário, Experiênica com sistemas ERP, Habilidade de avaliar Indicadores de desempenho e Análise de dados, Experiência com Gestão de pessoas, Pós graduação ou cursos relacionados é considerado um diferencial. Salário R$2.800,00. Vale Transporte, Vale Refeição, Plano de Carreira. Inscreva-se no site: www.cavallerotreinamentos.com.br ou deixe seu currículo na loja

3 Demais Profissionais

COZINHEIRO(A)
Empresa: Campeira Grill Requisitos, Ensino médio completo, Experiência na função, Salário R$ 1.850,00. Vale Transporte Vale Refeição Treinamento Plano de Carreira. Inscreva-se no site: www.cavallerotreinamentos.com.br ou deixe seu currículo na loja

AMZ TROPICAL
Contrata Assistente Administrativo. Requisitos: Experiência de no mínimo 1 ano na função; Nível Técnico em Administração; Comércio Exterior é considerado um diferencial; Pacote Office Intermediário; Inglês Intermediário. Benefícios: Vale Transporte; Comissão de 5% do que vender na loja. Inscreva-se no site: www.cavallerotreinamentos.com.br

CONSULTOR DE MODA
Requisitos: Noções básicas de moda e tendências; Habilidades excepcionais de comunicação e atendimento ao cliente; Disponibilidade para trabalhar em horários flexíveis, incluindo finais de semana; Ensino Médio completo; Experiência com vendas no setor do vestuário e moda; Experiência com sistemas ERP. Benefícios: Vale Transporte; Vale Alimentação; Comissão sobre vendas; Bonificação; Treinamentos. Inscreva-se no site www.cavallerotreinamentos.com.br/vagas

CONSULTOR VENDAS
Requisitos: Ensino Médio Completo; Experiência com vendas de óculos e serviços; Experiência com vendas consultivas; Experiência com sistemas CRM e ERP; Afinidade com redes sociais; Habilidades em analisar indicadores de desempenho; Técnicas de vendas; Cursos na área de vendas é considerado um diferencial. Benefícios: Vale Transporte; Vale Refeição; Comissão; Bonificação; Treinamentos; Plano de Carreira. www.cavallerotreinamentos.com.br/vagas

TELEVENDAS
Roma Representações contrata. Requisitos: Ensino médio completo, domínio do Pacote Office Básico; domínio de técnicas de vendas; curso na área de vendas é considerado um diferencial. Salário: R$ 1.550,00; vale transporte, vale alimentação, plano de saúde, comissão, treinamentos. Inscreva-se no site: www.cavallerotreinamentos.com.br ou deixe seu currículo na loja

GERENTE DE LOJA
Requisitos: Graduação, no mínimo em andamento (Administração, Moda e outras áreas afins são desejáveis); Domínio do Pacote Office Intermediário; Experiência com sistemas CRM; Experiência com Indicadores de desempenho, Análise de dados, Gestão de pessoas, e Técnicas de Vendas; Experiência com manejo de Mídias Sociais é desejavel. Benefícios: Comissão; Treinamentos; Outros benefícios (como Vale Transporte, Alimentação...) poderão ser negociados. Remuneração: R$ 2.500,00 ao mês. Inscreva-se site www.cavallerotreinamentos.com.br/vagas

VENDEDOR
Empresa: Igui Piscinas Requisitos, Experiência comprovada em vendas, Excelentes habilidades de comunicação, proatividade e foco em resultados, Facilidade em identificar e atender às necessidades dos clientes, Capacidade de trabalhar sob pressão e de forma colaborativa, CNH B é um diferencial. Salário R$ 1.650,00. Vale transporte, Vale alimentação, Comissão, Treinamentos. Inscreva-se no site: www.cavallerotreinamentos.com.br ou deixe seu currículo na loja

CONSULTOR VENDAS
Moda Empresa: Fella Clothing Requisitos, Noções básicas de moda e tendências, Habilidades excepcionais de comunicação e atendimento ao cliente, Disponibilidade para trabalhar em horários flexíveis, incluindo finais de semana, Ensino Médio completo, Experiência com vendas no setor do vestuário e moda, Experiência com sistemas ERP. Salário R$ 1.675,00. Vale Transporte, Vale Alimentação, Comissão sobre vendas, Bonificação, Treinamentos. Inscreva-se no site www.cavallerotreinamentos.com.br ou deixe seu currículo na loja

SALADEIRO(A)
Empresa: Campeira Grill. Requisitos, Ensino Médio, Experiência na função. Salário R$ 1.412,00. Vale Transporte, Vale Refeição, Treinamentos, Plano de Carreira. Inscreva-se no site: www.cavallerotreinamentos.com.br ou deixe seu currículo na loja

3 Demais Profissionais

CONSULTOR
Comercial Externo Empresa: Prisma Comunicação Visual Requisitos, Ensino médio completo, Conhecimento e experiência em vendas para empresas, Pacote Office Básico, Conhecimento em CRM, Afinidades com midias sociais, Possuir veículo próprio, Salário R$2.000,00. Vale combustível, Vale alimentação, Comissão, Bonificação, Treinamentos. Inscreva-se no site: www.cavallerotreinamentos.com .br ou deixe seu currículo na loja

4 Educação e Cursos

CECE
Centro Educacional Carrossel. Onde nasce o prazer de aprender. Matriculas abertas, vagas limitadas. Av. Dr. Freitas 1660. Contato: (91) 3277-0848 / 98864-7430 Maternal ao 5º Ano.

AULA DE FÍSICA
Não acompanhou na Escola? ENEM? Aula personalizada, individual/ grupo 4. Professor Paulo (021) 98121-3461 Zap; e 3233-5110 Fixo

AULAS DE REFORÇO
De Quimica Física e Matemática. Recupere as suas notas. Fone zap 98029-1026. Falar com o Professor Marcos

4 Assessoria Jurídica e Contábil

DR. FELIPE CHAVES
Especialista em Causas Criminais plantão 24h. F/ 98949-1230 Whatsapp e 98822-9130 OAB/PA 30505

4 Detetives Particulares

DETETIVE IVAN

Especialista em casos de adultério, flagrantes com foto e filmagem

F/ (91) 99199.7450/ 98077.1463

DURAN
INVESTIGAÇÕES. (Confidenciais e Complexas). Agência com Solidez e Credibilidade no Mercado há 30 anos, Desvendando os Mais Complexos Casos: Extraconjugais, Pré-nupciais, Análise de Comportamento, Exames de DNA e Toxicológico Sigilosos, Localização de Pessoas e Veículos. Investigações de Alto Nível. Comerciais, Criminais, Empresariais e Industriais com Tecnologia de Ponta em (Fotos, Filmagens e Gravações). Serviço Inigualável, Executado no Mais Absoluto Sigilo, Discrição e Seriedade! Serviços 24h. Atuação Nacional. (91) 99984-4940. Investimentos Acessíveis. Consulta Grátis!

4 Amizades

AS PODEROSAS
Venha nos visitar R$ 120,00 40 minutos, R$ 140,00, 1 hr. Local discreto Tratar Zap: 98142.3043 / 98850.5309

4 Diversos Serv. Profissionais

EMERSON VIDROS
Portas, Janelas, Espelhos, Vidros Temperados e Box para banheiro. Contato: (91) 98108. 2677

EMI FILTROS
Faço assistência técnica, troca de refis, vendo e faço instalação. Contato: 98186-1298

BEN CLEAN
Realiza limpeza e higienização à seco em estofados. O serviço é executado à domicilio. 98174-0707

5 Festas, Animação e Alimentação

DOCES E SALGADOS
Bolos decorados, salgados de festa, tortas doces, torta salgada, docinhos e outras variedades. faça já sua encomenda. Contato: (91) 98204-4925

AÇAI DO BOSQUE
Localizado na Av. Lomas Valentinas, 1996, entre Alm. e Barroso e Rômulo Maiorana. Delivery 91 98212-9368

5 Diversos

VENDO
Geladeira e maquina de lavar Brastemp com capacidade para 11KG de roupa, com pouco tempo de uso, por R$ 2.500,00, T/ 98748-3050.

MESA DE ESTUDO
Em excelente condição, medindo 1,20x60, na cor branca. Tratar: 98011-6771 Aceito cartão

6 Empréstimos e Finanças

EMPRÉSTIMOS
P/ INSS, BPC Loas, Fgts, Serv. Federais (Apons. E Pensionistas), Forças Armadas, mesmo sem margem com desconto em conta corrente de 06 a 08. Av. Pres. Vargas, 640 Edf. Selecto 11º Andar - Sala 1102 Entre (Riachuelo e General Gurjão) Fone: 3225-5201 / 3242-0944.

6 Diversos

ASSEMB. PARAENSE
Transfiro título de sócio proprietário simples por R$ 11.000. F/ Zap 98179-8050.

PAPELARIA
Do Bosque, trabalhamos com material de escritório e escolar. Temos impressão a laser colorida e preto e branco, encadernação, plastificação e cópia.Estamos localizados na Trav Lomas Valentinas n°1990. Para contato mande um wpp para o número 98537-7068 e siga nos no Instagram @papelariadobosque

BALUARTE
JÓIAS E CAUTELAS
HÁ TRINTA ANOS NO MERCADO
✓ Compro jóias e cautelas da Caixa
✓ Antiguidades e pratarias em geral
✓ Baixelas, faqueiro, bandejas, castiçal, centro de mesa e prataria em geral
COMPRO JÓIAS EM GERAL
✓ Ouro quebrado ou penhorado
✓ Relógios: Rolex, Patek, Cartier e outros
✓ Brilhantes em geral e jóias antigas
PAGO MELHOR PREÇO E AVALIO GRÁTIS
ATENDO À DOMICÍLIO, DE SEGUNDA À SÁBADO
Presidente Vargas nº 646 ao lado BRADESCO - Fone: 3225-0207

8 Serviços, Obras e Reformas

PORTAS/ LAMBRIL/ DECK

Portas Pivotante, lambris Deck de piscina revest. Cimentício 3.D.

98146-3470 Zap/ 3120-8161 Paramad

ARGAMASSAS
Promoção AC III, R$ 30,00 AC II, AC I R$ 14,00, R$ 20,00, Etermit super onda R$ 22,00. Dubai Distribuidora autorizada. Alm. Barroso px Av Dalva. Vendas 99902-1120.

10 Volkswagen

VENDO FUSCA 1965

Lindo Fusca td original e conservado em perfeito condições de uso, para colecionador,

T/ 99104-9876

VW FOX 1.0
Flex 8v 4p. mod 2010 R$ 27.000. Vendo, troco e financio até 60x. Na J. Pimentel, nº 324. Zap. 99981-2466 / 98401-8997 / 98551-5213

10 Volkswagen

GOL BRANCO 2023

Revisado compl multímidia trava vidro elétrico Freios ABS

3347-6460/ 99185-2525/ 99150-8512
RT Veículos

GOL 2017 DOURADO

Revisado completo multímidia trava vidro elet freios ABS

3347-6460/ 99185-2525/ 99150-8512
RT Veículos

GOL 2017 BRANCO

Revisado compl. multímidia trava vidro elet. freios ABS

3347-6460/ 99185-2525/ 99150-8512
RT Veículos

VW UP TAKE 1.0

T. flex 8v 4p. mod 2017 R$ 34.900. Vendo, troco e financio até 60x. Na J. Pimentel, nº 324. Zap. 99981-2466 / 98401-8997 / 98551-5213

VW GOL ESPECIAL

1.0 t. flex 8v 4p. mod 2015 R$38.900. Vendo, troco e financio até 60x. Na J. Pimentel, nº 324. 99981-2466 / 98401-8997 / 98551-5213

SAVEIRO CS 2015

Revisado compl. som trava vidro elet freios abs air bags

3347-6460/ 99185-2525/ 99150-8512
RT Veículos

VOLKSWAGEN/FOX TRENDLINE

2016/2016 R$ 46.999,99. FM Veículos Av. Lemos, 4013.

(91) 98397.4900

VOLKS/FOX CONNECT 1.6

2019/2020 Apenas 24 Mil Km Rodados R$ 65.999,99. FM Veículos Av. Lemos, 4013.

(91) 98397.4900

VOLKSWAGEN/GOL COMPLETO

36MIL Km Rodados 2021/2022 R$ 61.999,99. FM Veículos Av. Lemos, 4013.

(91) 98397.4900

VOLKSWAGEN/GOL 1.6

2018/2019 Apenas 59 Mil Km Rodados R$ 49.999,99. FM Veículos Av. Lemos, 4013.

(91) 98397.4900

VOLKSWAGEN/NIVUS HIGHLIN

1.0 TSI Autom apenas 17Mil km rodados 2021/2021 R$ 115.999,99. FM Veículos

(91) 98397.4900

VOLKSWAGEN/SAVEIRO

CD Cross Completa 2017/2018 R$ 82.999,99. FM Veículos Av. Sen. Lemos, 4013.

(91) 98397.4900

SPACEFOX TREND GII

Raridade Completa 2013/2014 R$ 45.999,99. FM Veículos Av. Sen. Lemos, 4013.

(91) 98397.4900

VOLKSWAGEN/TCROSS

Apenas 39 Mil Km rodados 2019 / 2020 R$ 103.999,99. FM Veículos Av. Sen. Lemos, 4013.

(91) 98397.4900

10 Chevrolet

ONIX JOY CINZA 2020

Revisado, completo, multimidia, trava. vidro elét. freio ABS e Air Bags.

3347-6460/ 99185-2525/ 99150-8512
RT Veículos

CRUZE LTZ PRETO 2014

Revisado compl multímidia trava vidro elétrico freios ABS

3347-6460/ 99185-2525/ 99150-8512
RT Veículos

CELTA PRETO 2008

Revisado compl multímidia trava vidro elétrico Freios ABS

3347-6460/ 99185-2525/ 99150-8512
RT Veículos

GOL PRATA 12/12 1.0

Flex, selado até 2025, todo original, rodas de liga leve

Tel.: 99985-7955

CHEVROLET/S10 LTZ 4X4

4X4 FLEX 2015/2015 R$ 110.999,99. FM Veículos Av. S. Lemos, 4013.

(91) 98397.4900

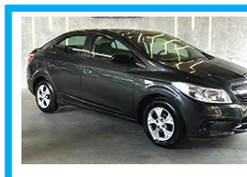

PRISMA JOY 1.0

Revisado compl multímidia trava vidro elétrico Freios ABS

3347-6460/ 99185-2525/ 99150-8512
RT Veículos

TRACKER BRANCA 2022

Revisado comp mult.trava vidro elétrico dir. elét. freios ABS

3347-6460/ 99185-2525/ 99150-8512
RT Veículos

CHEVROLET CELTA

Super 1.0 flex 8v mec. mod 2005 R$ 17.000. Vendo, troco e financio até 60x. Na J. Pimentel, nº 324. 99981-2466 / 98401-8997 / 98551-5213

SPIN PREMIER 2023

Revisado comp mult.trava vidro elétrico dir. elét. freios ABS

3347-6460/ 99185-2525/ 99150-8512
RT Veículos

ONIX JOY HATCH PRATA 2019

Revisado comp mult.trava vidro elétrico dir. elét. freios ABS

3347-6460/ 99185-2525/ 99150-8512
RT Veículos

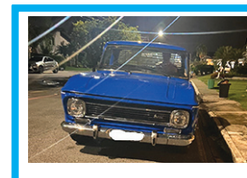

VENDE CHEVROLET

C14/1974, na cor azul, placa preta, ar condicionado, pneus novos, em perfeito estado

99981-0107

PRISMA JOY 1.0

Flex 8v mec. mod 2018. Vendo, troco e financio até 60x. Na J. Pimentel, nº 324. Zap. 99981-2466 / 98401-8997 / 98551-5213

10 Chevrolet

CHEVROLET/ONIX PLUS LTZ

2021/2022 R$ 89.999,99. FM Veículos Av. S. Lemos, 4013.

(91) 98397.4900

CHEVROLET/ONIX 1.4 ACTIVE

Automático 2017/2018. R$ 66.999,99. FM Veículos S. Lemos, 4013.

(91) 98397.4900

CHEVROLET S10 2017
Blindada. Vendo troco facilito pagamento: 98189-9166

10 Ford

FORD KA SE 1.5
Flex 12v aut. mod 2020 R$ 63.000 Vendo, troco e financio até 60x. Na J. Pimentel, nº 324. Zap. 99981-2466 / 98401-8997 / 98551-5213

10 FIAT

MOBI LIKE
2021/2022 Branco, Valor 45 mil. Fone 98271-2809 / 98187-8902

TORO FREEDOM
1.8 flex aut. mod-2017 R$ 78.900. Vendo, troco e financio até 60x. Na J. Pimentel, nº 324. Zap. 99981-2466 / 98401-8997 / 98551-5213

DOBLO PRATA 2021

Revisado, completo, multímidia, trava, vidro elét. ABS

(91) 3347-6460/ 99185-2525/ 99150-8512 RT Veículos

STRADA CD BRANCA 2016

Revisado, completo, multimidia, trava vidro elét. freios abs, air bags.

3347-6460/ 99185-2525/ 99150-8512 RT Veículos

FIAT PULSE DRIVE CINZA 23

Revisado completo multímidia trava direçã/ vidro elet.

3347-6460/ 99185-2525/ 99150-8512 RT Veículos

CRONOS DRIVE 1.3 BRANCO

22 revisado comp multímidia trava dir elet vidro freios ABS

3347-6460/ 99185-2525/ 99150-8512 RT Veículos

STRADA FREEDOM
1.3 flex 8v cd 4p. mod-2021 - r$94.900. Vendo, troco e financio até 60x. Na J. Pimentel, nº 324. Zap. 99981-2466 / 98401-8997 / 98551-5213

FIAT/TORO FREEDOM

AT 2016/2017 R$ 83.999,99. FM Veículos Av. S. Lemos, 4013.

(91) 98397.4900

STRADA CD FREEDOM 2022

Branca revisado compl multímidia trava vidro elet freios abs air bags

3347-6460/ 99185-2525/ 99150-8512 RT Veículos

STRADA CE 2019

Revisado compl multímidia trava vidro elet freios ABS

(91) 3347-6460/ 99185-2525/ 99150-8512 RT Veículos

FIAT/TORO RANCH 4X4

T. diesel automática 2019/2019. R$ 124.999,99. FM Veículos S. Lemos 4013

(91) 98397.4900

FIAT MOBI LIKE PRATA 2022

Revisado compl multímidia trava vidros eletr freios abs

3347-6460/ 99185-2525/ 99150-8512 RT Veículos

FIAT TORO ULTRA CINZA 21

4x4 diesel revisado comp multimidia trava dir. vidro elet freios ABS

3347-6460/ 99185-2525/ 99150-8512 RT Veículos

FIAT/STRADA ENDURANCE C.S

2021/2022 comp 0KM. R$ 94.999,99. FM Veículos S. Lemos, 4013.

(91) 98397.4900

SIENA 1.0 BRANCO 2021

Revisado completo multímidia trava vidro eletrico freios abs air bags

3347-6460/ 99185-2525/ 99150-8512 RT Veículos

FIAT/ARGO TREKKING 1.3

2020/2021 completo. R$ 77.999,99. FM Veículos Av. S. Lemos, 4013.

(91) 98397.4900

FIAT TORO FREEDOM 2021

Revisado compl multímidia trava dir. vidro elet freio ABS

3347-6460/ 99185-2525/ 99150-8512 RT Veículos

STRADA CS ENDURANCE 2022

Revisado compl multímidia trava vidro elet freios ABS

(91) 3347-6460/ 99185-2525/ 99150-8512 RT Veículos

FIAT ARGO 1.0 BRANCO 2023

Revisado compl multímidia trava dir/ vidro elet freios ABS

3347-6460/ 99185-2525/ 99150-8512 RT Veículos

PALIO ENCREMENTADO
Mod. 99/00 facilito, 4 pts, dir. hid. apenas R$ 8.500, rodas mag. pneus novos, ótimo estado, selado, linda cor, motor 1.0, revisado. F/ 3117-9927 / 98426-6678.

10 Motos

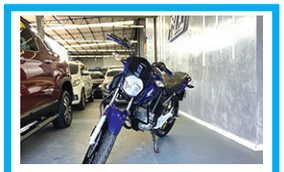

CG FAN AZUL 2022

Garantia revisada liga leve.

3347-6460/ 99185-2525/ 99150-8512 RT Veículos

CG TITAN PRATA 2023

Garantia revisada liga leve.

3347-6460/ 99185-2525/ 99150-8512 RT Veículos

POP PRETA 2024

Garantia e revisada.

3347-6460/ 99185-2525/ 99150-8512 RT Veículos

10 Motos

BIZ BRANCA 2023

Garantia revisada e liga leve.

3347-6460/ 99185-2525/ 99150-8512
RT Veículos

FAZER 150 BRANCA 2021

Garantia revisada liga leve. Entradas a partir de R$ 5.000

3347-6460/ 99185-2525/ 99150-8512
RT Veículos

BROS PRETA 2017

Garantia e revisada.

3347-6460/ 99185-2525/ 99150-8512
RT Veículos

XRE300 LARANJA 2010

Garantia e revisada.

3347-6460/ 99185-2525/ 99150-8512
RT Veículos

CB 250F TWISTER BRANCA 22

Garantia e revisada.

3347-6460/ 99185-2525/ 99150-8512
RT Veículos

10 BMW / Mini

BMW/X6 XDRIVE 35I

306 cv bi turbo/câmbio 8 march 2017/2018. R$ 279.999,99. FM Veículos

(91) 98397.4900

10 Chery

TIGGO 5X TXS 21/22
Vendo completo, top de linha, teto solar, banco elétrico, couro, licenciado 2024, com 20.000km rodados. Valor 95 mil. T/ 98843-3761 Marcos

10 Chrysler - Jeep Dodje

JEEP COMPASS BRANCA 2019

Revisado comp mult.trava vidro elétrico freios ABS

3347-6460/ 99185-2525/ 99150-8512
RT Veículos

JEEP/COMMANDER

Limited 2022/2022 7 lugares garantia até 2025. R$ 199.999,99. FM Veículos

(91) 98397.4900

JEEP/COMPASS LONGITUDE

2020/2021 ap 33 mil km rodados. R$ 123.999,99. FM Veículos

(91) 98397.4900

JEEP/COMPASS LIMITED

T. diesel 4X4 26 mil km rodados 2021/2021 R$ 159.999,99. FM Veículos

(91) 98397.4900

JEEP RENEGADE SPORT

AT! Completo 2020/2020. R$ 89.999,99. FM Veículos Av. S. Lemos, 4013.

(91) 98397.4900

JEEP RENEGADE
Sport 1.8 4x2 flex 16v mec. mod 2016 R$ 59.990. Vendo, troco e financio até 60x. Na J. Pimentel, nº 324. 99981-2466 / 98401-8997/ 98551-5213

JEEP COMPASS
Longitude blindado 2017 com 68mil km rodados. Vendo, troco, facilito pagamento: 98189-9166

10 Citroen

CITROEN/C3 EXCLUSIV

Automático paddie shift 2013/2014. R$ 48.999,99. FM Veículos

(91) 98397.4900

10 Honda

HONDA FIT FLEX

Automático 2013/2014 R$ 54.999,99 fmveiculosbelem.com.br

(91) 98397.4900

HRV EXL CVT BLINDADA

Em Gel 2017/2017 R$ 95.999,99 Site: fmveiculosbelem.com.br/

(91) 98397.4900

HONDA HR-V LX
1.8 flexone 16v mec. mod 2016 R$69.900 Vendo, troco e financio até 60x. Na J. Pimentel, nº 324. 99981-2466 / 98401-8997 / 98551-5213

HONDA/CITY LX FLEX 13/13

2013/2013. R$ 49.999,99. FM Veículos Av. S. Lemos, 4013.

(91) 98397.4900

HONDA/CIVIC AT 2014/2015

Completo. R$ 71.999,99. Av. S. Lemos, 4013

(91) 98397.4900

HONDA/FIT CX FLEX

Completo 2014/2014. R$ 45.999,99. FM Veículos Av. S. Lemos, 4013.

(91) 98397.4900

HONDA/HRV EX CVT

Blindada em gel nivel 3A, 2015/2016. R$ 75.999,99. FM Veículos

(91) 98397.4900

HONDA CITY LX
1.5 flex 16v aut. mod-2014 R$ 49.900. Vendo, troco e financio até 60x. Na J. Pimentel, nº 324. 99981-2466 / 98401-8997 / 98551-5213.

HONDA/HRV EXL CVT

Blindada em gel 2017/2017. R$ 93.999,99. FM Veículos Av. S. Lemos, 4013.

(91) 98397.4900

HONDA/HRV EX CVT

38Mil Km rodados 2018/2018. R$ 94.999,99. FM Veículos Av. S. Lemos, 4013.

(91) 98397.4900

HONDA/WRV EX CVT

Única dona 33 mil km rodados 2020/2020. R$ 91.999,99. FM Veículos

(91) 98397.4900

10 Hyundai

FINANCIAMOS
Financiamos seu próprio Carro. Parcelas em até 48x. Av Senador Lemos, 4013. 98397-4900 ou 3233-5777.

HYUNDAI HB20 SENSE
1.0 flex 8v mec. mod-2022 - R$ 65.000 Vendo, troco e financio até 60x. Na J. Pimentel, nº 324. 99981-2466 / 98401-8997 / 98551-5213

MOTO TITAN 160

Ano/modelo 2018, licenciada, único dono. Valor R$ 13.500,00

Tratar 98141-5095/ 98114-3929

10 Hyundai

HB20 PRETO 2023

Revisado comp mult.trava vidro elétrico dir. elét. freios ABS

3347-6460/ 99185-2525/ 99150-8512 RT Veículos

HB20X VERMELHO 2015

Revisado comp mult.trava vidro elétrico dir. elét. freios ABS

3347-6460/ 99185-2525/ 99150-8512 RT Veículos

HYUNDAI/HB20 1.0M

Completo 2018/2018. R$ 52.999, 99. FM Veículos Av. S. Lemos, 4013.

(91) 98397.4900

10 KIA Motors

KIA/ CERATO

Bancos couro roda liga leve 17 2010 / 2011. R$ 44.999,99. FM Veículos Av. S. Lemos, 4013.

(91) 98397.4900

10 Land Rover

RANGE ROVER

Velar Dynamic 2019. Vendo, troco, facilito pagamento. Tratar: 98189-9166

10 Mitsubishi

PAJERO HPE 3.2 BRANCA 201

Revisado comp mult. trava vidro elétrico freios ABS

3347-6460/ 99185-2525/ 99150-8512 RT Veículos

10 Nissan

NISSAN/MARCH 1.6

Completo 2015/2015. R$ 47.999,99. FM Veículos Av. S. Lemos, 4013.

(91) 98397.4900

10 Renault

OROCH 1.6 PRATA 2022

Revisado comp mult.trava vidro elétrico dir. elét. freios ABS

3347-6460/ 99185-2525/ 99150-8512 RT Veículos

CAPTUR BRANCO 2021

Revisado comp mult.trava vidro elétrico dir. elét. freios ABS

3347-6460/ 99185-2525/ 99150-8512 RT Veículos

RENAULT OROCH EXP

1.6 4x2 flex 12v. mod 2017- R$ 68.900. Vendo, troco e financio até 60x. Na J. Pimentel, nº 324. 99981-2466 / 98401-8997 / 98551-5213.

RENAULT KWID ZEN

1.0 flex 12v. mod 2022 R$55.000 Vendo, troco e financio até 60x. Na J. Pimentel, nº 324. 99981-2466 / 98401-8997 / 98551-5213.

HILLUX PRETA 2018

4x4 revis. comp. mult. trava, vidro elétrico, dir. elétrica, freios ABS. Entradas a partir de R$ 5.000,00. Aceitamos carro e moto como entrada!

RT VEÍCULOS

Av. Senador Lemos, 1708 (Em frente aos Correios)

3347-6460/ 99185-2525/ 99150-8512

RENAULT/SANDERO STEPWAY

2017/2018 R$ 54.999,99. FM Veículos Av. S. Lemos, 4013.

(91) 98397.4900

KWID BRANCO 2020

Revisado comp mult.trava vidro elétrico dir. elét. freios ABS

3347-6460/ 99185-2525/ 99150-8512 RT Veículos

TOYOTA HILUX

SRV 2006. Vendo troco facilito pagamento: Tratar: 98189-9166

10 Toyota

HILLUX PRETA 2018

4x4 revis. comp mult trava vidro elétrico dir elét. freios ABS

3347-6460/ 99185-2525/ 99150-8512 RT Veículos

TOYOTA/ COROLLA

Cross XRE 2021/2022. R$ 149.999,99. FM Veículos Av. S. Lemos, 4013.

(91) 98397.4900

TOYOTA/ETIOS SEDAN

Flex 2015/2016 R$ 48.999,99. FM Veículos Av. S. Lemos, 4013.

(91) 98397.4900

TOYOTA/YARIS HB XLS AT

2018/2019/ Teto Solar R$ 79.999,99. FM Veículos Av. S. Lemos, 4013.

(91) 98397.4900

TOYOTA HILLUX SW4

SRX blindado 2018. Vendo troco facilito pagamento: 98189-9166

PAJERO HPE 3.2

Branca, 201, revisado, comp. mult. trava, vidro elétrico, freios ABS. Entradas a partir de R$ 5.000,00. Aceitamos carro e moto como entrada!

RT VEÍCULOS

Av. Senador Lemos, 1708 (Em frente aos Correios)

3347-6460/ 99185-2525/ 99150-8512